



UNAP



**FACULTAD DE CIENCIAS ECONÓMICAS Y DE NEGOCIOS
ESCUELA PROFESIONAL DE CONTABILIDAD**

TESIS

**“CULTURA TRIBUTARIA Y DESARROLLO ECONÓMICO DEL DISTRITO
DE PUNCHANA, 2023”**

**PARA OPTAR EL TÍTULO PROFESIONAL DE
CONTADOR PÚBLICO**

PRESENTADO POR:

NINO DARWIN GOMEZ AQUINO

RICARDO MARTIN YPARRAGUIRRE MUNGUIA

ASESOR:

Lic. Nit. RILKE CHONG VELA, Dr.

IQUITOS, PERÚ

2024

ACTA DE SUSTENTACIÓN



UNAP

FACULTAD DE CIENCIAS ECONÓMICAS Y DE NEGOCIOS
FACEN
"COMITÉ CENTRAL DE GRADOS Y TÍTULOS"

ACTA DE SUSTENTACION DE TESIS VIRTUAL N°152-CCGyT-FACEN-UNAP-2024

En la ciudad de Iquitos, a los 09 días del mes de agosto del año 2024, a horas: 06:00 p.m. se dio inicio haciendo uso de la plataforma Google Meet, la sustentación pública de la Tesis titulada: "CULTURA TRIBUTARIA Y DESARROLLO ECONÓMICO DEL DISTRITO DE PUNCHANA, 2023", autorizado mediante Resolución Decanal N°1505-2024-FACEN-UNAP presentado por los Bachilleres en Ciencias Contables NINO DARWIN GOMEZ AQUINO y RICARDO MARTIN YPARRAGUIRE MUNGUIA, para optar el Título Profesional de CONTADOR PÚBLICO que otorga la UNAP de acuerdo a Ley Universitaria N° 30220 y el Estatuto de la Universidad Nacional de la Amazonia Peruana.

El Jurado calificador y dictaminador está integrado por los siguientes profesionales:

CPC. JUAN TEOBALDO LAULATE ACHO, Mag. (Presidente)
CPC. LLOID ALEX RODRIGUEZ ICOMENA, Mag. (Miembro)
CPC. OTTO RUIZ PAREDES, Mag. (Miembro)

Luego de haber escuchado con atención y formulado las preguntas necesarias, las cuales fueron respondidas: **ACEPTABLEMENTE**

El jurado después de las deliberaciones correspondientes, arribó a las siguientes conclusiones:

La Sustentación Pública y la Tesis han sido: **APROBADAS** con la calificación **BUENA (15)**.

Estando los Bachilleres aptos para obtener el Título Profesional de Contador Público.

Siendo las 07:45 p.m. del 09 de agosto del 2024, se dio por concluido el acto académico.

CPC. JUAN TEOBALDO LAULATE ACHO, Mag.
Presidente

CPC. LLOID ALEX RODRIGUEZ ICOMENA, Mag.
Miembro

CPC. OTTO RUIZ PAREDES, Mag.
Miembro

Lic. Nit. RILKE CHONG VELA, Dr.
Asesor

Somos la Universidad licenciada más importante de la Amazonia del Perú, rumbo a la acreditación

Calle Nanay N°352-356- Distrito de Iquitos – Maynas – Loreto
<http://www.unapiquitos.edu.pe> - e-mail: facen@unapiquitos.edu.pe
Teléfonos: #065-234364 /065-243644 - Decanatura: #065-224342 / 944670264



JURADO Y ASESOR

JURADO y ASESOR



CPC. JUAN TEOBALDO LAULATE ACHO, Mag.
Presidente
MATRICULA N°10-0750

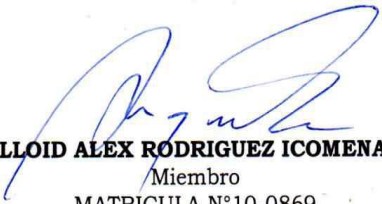

CPC. LLOID ALEX RODRIGUEZ ICOMENA, Mag.
Miembro
MATRICULA N°10-0869



CPC. OTTO RUIZ PAREDES, Mag.
Miembro
MATRICULA N°10-0465



Lic. Nit. RILKE CHONG VELA, Dr.
Asesor
CLAD- N° 22275

RESULTADO DEL INFORME DE SIMILITUD

Reporte de similitud

NOMBRE DEL TRABAJO

FACEN_TESIS_GOMEZ AQUINO_YPARAG
UIRRE MUNGUIA.pdf

AUTOR

GOMEZ AQUINO / YPARAGUIRRE MUNG
UIA

RECuento DE PALABRAS

7625 Words

RECuento DE CARACTERES

42177 Characters

RECuento DE PÁGINAS

42 Pages

TAMAÑO DEL ARCHIVO

440.3KB

FECHA DE ENTREGA

Dec 13, 2023 1:25 PM GMT-5

FECHA DEL INFORME

Dec 13, 2023 1:25 PM GMT-5

● 24% de similitud general

El total combinado de todas las coincidencias, incluidas las fuentes superpuestas, para cada base de datos

- 20% Base de datos de Internet
- 1% Base de datos de publicaciones
- Base de datos de Crossref
- Base de datos de contenido publicado de Crossref
- 18% Base de datos de trabajos entregados

● Excluir del Reporte de Similitud

- Material bibliográfico
- Coincidencia baja (menos de 10 palabras)

DEDICATORIA

Le dedico el resultado de este trabajo a toda mi familia. Principalmente, a mis padres que me apoyaron y contuvieron los buenos y malos momentos. Gracias por enseñarme a afrontar las dificultades.

Me han enseñado a ser la persona que soy hoy, mis principios, mis valores y mi perseverancia. Todo esto con una enorme dosis de amor y sin pedir nada a cambio.

(NINO DARWIN GOMEZ AQUINO)

El presente trabajo está dedicado a mi familia por haber sido mi apoyo a lo largo de toda mi carrera universitaria y a lo largo de mi vida. A todas las personas especiales que me acompañaron en esta etapa, aportando a mi formación tanto profesional y como ser humano.

(RICARDO MARTIN YPARRAGUIRRE MUNGUIA)

AGRADECIMIENTO

Me van a faltar páginas para agradecer a las personas que se han involucrado en la realización de este trabajo, sin embargo, merecen reconocimiento especial mi Padre y Madre que con su esfuerzo y dedicación me ayudaron a culminar mi carrera universitaria y me dieron el apoyo suficiente para no decaer cuando todo parecía complicado e imposible.

De igual forma, agradezco a mi Asesor de Tesis **Lic. Nit. RILKE CHONG VELA, Dr.**, que gracias a su dedicación hoy puedo culminar este trabajo. A los Profesores que me han visto crecer como persona, y gracias a sus conocimientos hoy puedo sentirme dichoso y contento.

(NINO DARWIN GOMEZ AQUINO)

En primer lugar, a Dios, por mostrarme el camino a seguir. **Lic. Nit. RILKE CHONG VELA, Dr.**, por sus consejos y recomendaciones en la elaboración de la presente investigación. A mis docentes en la escuela de contabilidad de FACEN quienes me impartieron su cátedra de conocimientos y herramientas durante el proceso de formación profesional.

Por último, a mis familiares y amigos quienes me brindaron su apoyo moral durante este proceso. Muchas Gracias.

(RICARDO MARTIN YPARRAGUIRRE MUNGUÍA)

ÍNDICE GENERAL

	Pág.
PORTADA	i
ACTA DE SUSTENTACIÓN	ii
JURADO Y ASESOR	iii
RESULTADO DEL INFORME DE SIMILITUD	iv
DEDICATORIA	v
AGRADECIMIENTO	vi
ÍNDICE GENERAL	vii
ÍNDICE DE TABLAS	ix
ÍNDICE DE FIGURAS	x
RESUMEN	xi
ABSTRACT	xii
INTRODUCCIÓN	1
CÁPITULO I: MARCO TEÓRICO	4
1.1. Antecedentes	4
1.2. Bases teóricas	5
1.3. Definición de términos Básicos	14
CAPITULO II. HIPOTESIS Y VARIABLES	15
2.1. Formulación de la hipótesis	15
2.2. Variables y su operacionalización	15
CAPITULO III. METODOLOGIA	19

3.1 Diseño metodológico	19
3.2. Diseño muestral	20
3.3. Procedimiento de recolección de datos.	21
3.4. Procesamiento y análisis de datos	21
3.5. Aspectos éticos	22
CAPÍTULO IV: RESULTADOS	23
CAPÍTULO V: DISCUSIÓN	36
CAPÍTULO VI: CONCLUSIONES	39
CAPÍTULO VII: RECOMENDACIONES	40
CAPÍTULO VIII: FUENTES DE INFORMACIÓN	41
ANEXOS	
1.Matriz de consistencia	
2. Instrumentos de recolección de datos	
3. Consentimiento Informado	

ÍNDICE DE TABLAS

	Pág.
Figura 1 Cultura tributaria	23
Figura 2 Valores tributarios	24
Figura 3 Conocimientos tributarios	25
Figura 4 Creencias sobre tributación	26
Figura 5 Desarrollo económico	27
Figura 6 Aspecto económico	28
Figura 7 Aspecto social	29
Figura 8 Cambio tecnológico y las innovaciones	30

ÍNDICE DE FIGURAS

	Pág.
Figura 1 Cultura tributaria	23
Figura 2 Valores tributarios	24
Figura 3 Conocimientos tributarios	25
Figura 4 Creencias sobre tributación	26
Figura 5 Desarrollo económico	27
Figura 6 Aspecto económico	28
Figura 7 Aspecto social	29
Figura 8 Cambio tecnológico y las innovaciones	30

RESUMEN

La tesis “cultura tributaria y desarrollo económico del distrito de Punchana, 2023”, El objetivo final es demostrar, para 2023, que la cultura fiscal y el desarrollo económico están relacionados en el distrito de Punchana. El estudio emplea un diseño transversal no experimental y se clasifica como descriptivo-correlativo. Un cuestionario con preguntas organizadas a escala fue el instrumento utilizado para recopilar los datos. Había 118 personas en la muestra, que fue seleccionada aleatoriamente. En 2023, se determinó que había una conexión entre la cultura fiscal del distrito de Punchana y el crecimiento económico.

Palabras clave: cultura, cultura tributaria, desarrollo, desarrollo económico.

ABSTRACT

The thesis “tax culture and economic development of the Punchana district, 2023”, The final objective is to demonstrate, by 2023, that tax culture and economic development are related in the Punchana district. The study uses a non-experimental cross-sectional design and is classified as descriptive-correlative. A questionnaire with questions organized on a scale was the instrument used to collect the data. There were 118 people in the sample, which was selected randomly. In 2023, it was determined that there was a connection between the tax culture of Punchana district and economic growth.

Keywords: culture, tax culture, development, economic development.

INTRODUCCIÓN

La cultura fiscal es esencial para mantener el buen funcionamiento del sistema fiscal y prevenir las infracciones fiscales. La garantía de la prestación de servicios públicos clave a todos los residentes y el mantenimiento de la eficiencia gubernamental dependen de los impuestos y el cumplimiento de una cultura fiscal. El crecimiento y el bienestar de la sociedad en su conjunto dependen de una población informada y dedicada que paga impuestos.

En general, el Estado es fundamental para fomentar un crecimiento económico justo y sostenible, aunque su papel exacto en este sentido puede variar según las circunstancias. Un objetivo primordial para las autoridades fiscales y el gobierno es que los ciudadanos tengan los valores, los conocimientos y las actitudes relevantes para sus responsabilidades fiscales. Fomentar una cultura fiscal sólida en la que la gente reconozca la importancia del pago de impuestos y esté dispuesta a hacerlo voluntariamente, ofrece beneficios significativos para la sociedad. Además de ser un componente vital del sistema financiero, los impuestos también tienen un impacto significativo en el progreso social y económico. Son esenciales para el progreso social y el desarrollo sostenible porque redistribuyen la riqueza, financian los servicios públicos, controlan la economía y mantienen la estabilidad económica. Para garantizar un uso equitativo y eficaz de los recursos en beneficio de la sociedad, los impuestos equilibran los intereses económicos de los ciudadanos, las empresas y los particulares.

Si bien el crecimiento económico es crucial para el desarrollo, este último se centra en mejorar el bienestar y la calidad de vida de la población en general, teniendo en cuenta, además del crecimiento cuantitativo, una serie de otros elementos. También es esencial analizar los efectos potenciales de los flujos de factores productivos extranjeros en la economía de una nación.

Se estableció como problema general: ¿Existe relación entre la cultura tributaria y el desarrollo económico del Distrito de Punchana, 2023?, así como problemas específicos: 1. ¿Existe relación entre los valores tributarios y el desarrollo económico del Distrito de Punchana, 2023?, 2. ¿Existe relación entre los conocimientos tributarios y el desarrollo económico del Distrito de Punchana, 2023? y 3. ¿Existe relación entre las creencias sobre tributación y el desarrollo económico del Distrito de Punchana, 2023?.

De la misma forma se estableció el objetivo general: Determinar la relación entre la cultura tributaria y el desarrollo económico del Distrito de Punchana, 2023, al igual que los objetivos específicos: 1. determinar la relación entre los valores tributarios y el desarrollo económico del Distrito de Punchana, 2023, 2. determinar la relación entre los conocimientos tributarios y el desarrollo económico del Distrito de Punchana, 2023 y 3. determinar la relación entre las creencias sobre tributación y el desarrollo económico del Distrito de Punchana, 2023.

La presente investigación se justifica porque genera una reflexión sobre las variables: la cultura tributaria y el desarrollo económico, la misma que servirá como herramienta para la solución del problema identificado en el

Distrito de Punchana además de contribuir al aprendizaje de los estudiantes, dicha investigación también servirá de base para futuras investigaciones.

En ese sentido, esta investigación beneficiará a los pobladores y a las autoridades del Distrito de Punchana, ya que les permitirá aumentar su conocimiento sobre la importancia de la cultura tributaria y el desarrollo económico. La investigación tiene un amplio valor teórico, ya que se desarrolla información sobre las variables, se recopila de libros, revistas, artículos científicos, sitios web confiables, etc. Finalmente, servirá como herramienta metodológica para otros estudios similares, como las encuestas elaboradas por el investigador.

Para la realización del presente estudio se contará con los conocimientos necesarios y las técnicas para emprender la investigación, por lo que será viable desarrollar el estudio de manera correcta. De acuerdo con el monto que demandará la elaboración del estudio y la disponibilidad de los recursos por parte del investigador, se garantiza el término de la investigación de manera óptima.

No se presentará ningún tipo de limitaciones con respecto al acceso de datos, contaremos con el apoyo de los colaboradores de la empresa, por lo tanto, el estudio se podrá realizar con la mayor objetividad posible.

CÁPITULO I: MARCO TEÓRICO

1.1. Antecedentes

En el 2022 se desarrolló un estudio original con un diseño no experimental que incluyó a 136 residentes locales. El estudio encontró una relación significativa entre la cultura tributaria y el desarrollo sostenible en la región de Nueva Cajamarca en 2022. En la región de Nueva Cajamarca, existen factores relacionados con la cultura fiscal y el desarrollo sostenible. (Vasquez, 2022)

En el 2022 se desarrolló una investigación básica se llevó a cabo utilizando la correlación hipotético-deductiva y un diseño no experimental. La sección transversal correlacional incluyó 1,038,939 habitantes de "San Juan de Lurigancho (SJL)" y 444 vendedores en cuatro mercados principales. Se seleccionó aleatoriamente una muestra de 384 minoristas de SJL. El objetivo principal es evaluar cómo la cultura tributaria ha afectado el crecimiento económico de la región de San Juan de Lurigancho en 2019. El estudio de 2020 concluyó una relación positiva entre "la cultura tributaria y el desarrollo económico de la región de San Juan de Lurigancho en 2019-2020". (Daviran, 2022)

En el 2019 se desarrolló una investigación donde el enfoque cuantitativo, el alcance o nivel descriptivo correlacional y el diseño descriptivo fueron utilizados en la investigación no experimental. Se buscó describir de qué manera la cultura tributaria influye en el desarrollo económico del Distrito de Llata, Huamalíes, Huánuco, en 2019. Se descubrió que el conocimiento del sistema tributario y la conciencia tributaria mejoran el

desarrollo económico, lo que ayuda a las personas a mejorar su conciencia tributaria. (Quispe, 2019)

En el 2019 se desarrolló una investigación de tipo aplicado con un método de tipo descriptivo comparativo, consistente en una muestra calculada aleatoriamente, mediante fórmulas estadísticas, de una muestra de 1316 agricultores de la provincia de Barranca, de los cuales 63 son agricultores. Los agricultores, con el objetivo de determinar el impacto de la cultura fiscal en el crecimiento económico del sector agrícola en la región de Baranka, concluyeron que la cultura fiscal tiene un impacto en el desarrollo económico del sector agrícola en la región de Baranca en 2016. (Velez, 2019)

En el 2019 Se realizó un estudio cuantitativo, el nivel de investigación fue descriptivo, el diseño de la investigación fue de contexto descriptivo, la población incluida estuvo conformada por 25 empleados administrativos, la muestra estuvo conformada por 20 empleados administrativos, con el objetivo de determinar la recaudación tributaria municipal y su volumen. Impacto en el desarrollo económico del distrito de Catac En 2018, se concluyó que los impuestos municipales tuvieron un efecto beneficioso en el desarrollo económico del distrito de Catac, lo que se refleja en el resumen de los resultados de desarrollo local. Cumplimiento de las obligaciones tributarias del contribuyente. (Gonzales , 2019)

1.2. Bases teóricas

Cultura tributaria

Según (Armas & Colmenares, 2014), La cultura tributaria es, de hecho, un aspecto fundamental de cualquier sistema tributario eficaz. Implica que los

contribuyentes comprendan sus obligaciones tributarias y estén dispuestos a cumplirlas voluntariamente, en lugar de verse obligados por la amenaza de sanciones. La desinformación y la falta de educación tributaria pueden ser obstáculos importantes para el desarrollo de una cultura tributaria sólida y el cumplimiento voluntario de las obligaciones tributarias.

De igual modo, (Amasifuén Reátegui, 2015) enfatiza que la cultura tributaria es precisa y resalta la importancia de dos dimensiones claves en la formación de esta cultura: la dimensión jurídica y la dimensión ideológica. La cultura tributaria está influenciada por la percepción de riesgo legal y la confianza en que los recursos fiscales se utilizarán adecuadamente. Un enfoque equilibrado que combine una aplicación efectiva de la ley con transparencia y satisfacción ciudadana puede contribuir a una cultura tributaria más sólida y al cumplimiento voluntario de las obligaciones tributarias.

(Roca, 2008) definió la cultura tributaria como un conjunto de informaciones, conocimientos, percepciones, criterios, hábitos y actitudes relacionados con los impuestos. Además, señala un problema común en algunos países latinoamericanos, que es la existencia de comportamientos sociales adversos al pago de impuestos, manifestados en actitudes de rechazo, resistencia y evasión fiscal.

La educación fiscal va más allá de simplemente enseñar a los contribuyentes cómo cumplir con sus obligaciones tributarias y comprender el régimen tributario. Debe ser una educación integral que abarque aspectos éticos, culturales y sociales. La educación fiscal eficaz

no consiste sólo en cumplir las normas fiscales, sino también en cultivar una comprensión más amplia de la tributación como elemento central de la vida cívica y social. Fomentar valores éticos y promover una cultura de cumplimiento tributario es esencial para el funcionamiento de una sociedad justa y equitativa.(Roca, 2008).

La cultura tributaria se refiere a las creencias, actitudes y comportamientos de la población con relación al pago de impuestos en un país. Estos supuestos básicos influyen en si los contribuyentes cumplen voluntariamente con sus obligaciones tributarias o si recurren a la evasión o elusión fiscal. Comprender y fomentar una cultura tributaria positiva es importante para promover el cumplimiento voluntario y fortalecer el sistema tributario de un país.(Pirela, 2021).

La perspectiva de Banerjee et al. (2022) en el análisis de la evasión fiscal. Esta perspectiva se basa en un enfoque económico que considera que las decisiones de cumplir o evadir obligaciones tributarias son resultado de cálculos racionales de los contribuyentes, tomando en cuenta diversos factores económicos. El análisis de la evasión fiscal es un tema complejo que involucra múltiples factores y perspectivas. El enfoque económico tradicional que usted menciona se centra en aspectos racionales y económicos, pero es importante reconocer que también existen dimensiones sociales, culturales y éticas que pueden influir en el comportamiento tributario de los contribuyentes. Comprender estos factores es fundamental para el diseño eficaz de políticas tributarias y estrategias de cumplimiento. (Gillanders, Boly, & Banerjee, 2022).

Según (Bayona, 2020) También se menciona que la cultura fiscal es una

colección de creencias y prácticas que las personas en una sociedad tienen acerca del pago de impuestos, y que estas creencias y prácticas se rigen por leyes que requieren el cumplimiento continuo. Se basa en ideas como la lógica, la confianza y la responsabilidad tanto de los contribuyentes como de los representantes del gobierno en muchos ámbitos administrativos. Esta cultura se introduce en la educación básica con el objetivo de crear conciencia en un tiempo relativamente corto. Se basa en la práctica de valores que se priorizan en función de los intereses comunes. (Zanganeh, Samiee, & Mostaghimi, 2021).

(García, 2021) Se subrayó que la cultura fiscal sigue siendo relevante ya que ayuda al gobierno a pagar por cosas como la salud, la seguridad, la educación y las artes, entre otras. Además, se subraya que la base de los ingresos y el nivel de vida de la nación es su cultura fiscal.

Desarrollo económico

Soria (2007) define el desarrollo económico implica la capacidad de un país o una región para generar riqueza, ya sea a través del crecimiento económico, la inversión, la productividad o la mejora en la calidad de vida de sus ciudadanos. El objetivo fundamental del desarrollo económico es promover y mantener la prosperidad y el bienestar tanto en términos económicos como sociales. Esto incluye aspectos como la reducción de la pobreza, la mejora de la salud y la educación, la creación de empleo y el aumento de los estándares de vida de la población.

Cárdenas & Michel (2018) sostiene que las teorías neoclásicas, la teoría de Keynes y la teoría de Schumpeter han influido en la comprensión del desarrollo económico. Cada una de estas teorías destaca diferentes

aspectos del crecimiento y el desarrollo económicos, y su combinación puede proporcionar un marco integral para analizar los factores que impulsan el progreso económico a largo plazo en un país.

Cárdenas & Michel (2018) han proporcionado una visión general de cuatro teorías importantes del desarrollo económico. Estas teorías ofrecen diferentes enfoques para comprender y abordar el desarrollo, y cada una tiene sus propias perspectivas sobre cómo el crecimiento económico se relaciona con otros aspectos del desarrollo, como la calidad de vida, la igualdad y la sostenibilidad. A continuación, se muestra una breve descripción de cada una de estas teorías:

1. Teoría de la Modernización: Esta teoría sostiene que el desarrollo económico no sigue necesariamente una trayectoria única y que los países pueden avanzar hacia el desarrollo adoptando valores y modelos modernos. Sostiene que los valores tradicionales pueden superarse y que el desarrollo implica una transformación hacia una sociedad más industrializada y urbanizada.

2. Teoría de la dependencia: La teoría de la dependencia se centra en las relaciones desiguales entre los países desarrollados y en desarrollo en el contexto del intercambio económico internacional. Sostiene que los países en desarrollo a menudo son explotados o "dependientes" de los países desarrollados en términos económicos y políticos, lo que les dificulta su desarrollo autónomo.

3. Teoría del Sistema Mundial: Esta teoría considera que el desarrollo está influenciado por la posición de un país en un sistema mundial. Examina cómo los países participan en redes globales de comercio, tecnología y

finanzas, y cómo estas relaciones afectan su desarrollo económico y social.

4. Teoría de la globalización: La teoría de la globalización se centra en la creciente interconexión del mundo a través de la tecnología y las comunicaciones. Examina cómo la globalización afecta la economía, la cultura y la política de los países, y cómo las empresas y las personas interactúan en un contexto global.

Cada una de estas teorías tiene sus defensores y críticos, y la realidad del desarrollo económico es compleja y multifacética. En la práctica, los enfoques de desarrollo suelen combinar elementos de varias de estas teorías y se adaptan a las circunstancias específicas de cada país. El desarrollo económico es un tema en constante evolución y su estudio en la historia nos brinda una comprensión más profunda de los desafíos y oportunidades que enfrentan las naciones en su búsqueda de un desarrollo integral y sostenible.

Albuquerque (2018) Su explicación del sistema económico y su relación con la organización del trabajo y la asignación de recursos es acertada. De hecho, un sistema económico es la forma en que una sociedad estructura y organiza la producción, distribución y consumo de bienes y servicios. Las preguntas que menciona: ¿Qué y cuánto producir? ¿Cómo producir? ¿Dónde producir? y ¿Para quién producir?, son cruciales en la toma de decisiones económicas y reflejan los tres problemas fundamentales que los sistemas económicos buscan abordar. Los diferentes sistemas económicos, como el capitalismo, el socialismo y el comunismo, responden a estas preguntas de manera diferente y tienen en cuenta

diversos valores, normas y objetivos. Cada sistema económico tiene sus propias ventajas y desafíos, y su elección influye en la organización de la sociedad y la distribución de la riqueza.

Los agentes del desarrollo

Los recursos humanos

El desarrollo de los recursos humanos es un componente clave para el progreso de los países en desarrollo. Invertir en salud, educación, formación y desarrollo del talento es fundamental para mejorar la calidad de vida de la población y promover un crecimiento económico sostenible.

La gestión del crecimiento poblacional y el desarrollo de recursos humanos son temas críticos para los países en vías de desarrollo en su búsqueda de un desarrollo sostenible y una mejora en la calidad de vida de sus ciudadanos. Aquí hay algunos puntos clave a considerar:

- Control de enfermedades y salud pública: La salud de la población es esencial para el desarrollo económico. Controlar las enfermedades y optimizar la salud y la nutrición contribuye a una fuerza laboral más sana y productiva. Unos hospitales y sistemas sanitarios adecuados son esenciales para garantizar el bienestar de la población.
- Educación y formación: La inversión en educación y formación de la población es fundamental para aumentar la productividad y el capital humano. Reducir el analfabetismo y mejorar la calidad de la educación son pasos importantes para garantizar que los trabajadores estén mejor preparados para enfrentar los desafíos económicos modernos.

- Desarrollo del talento: Impulsar el desarrollo del talento y la formación de trabajadores altamente capacitados es fundamental. Esto puede incluir enviar talento local al extranjero para adquirir habilidades y conocimientos adicionales, pero es importante encontrar un equilibrio para evitar la fuga de cerebros y garantizar que los beneficios regresen a casa.
- Adaptación a las TIC: En la era de las tecnologías de la información y las comunicaciones (TIC), la alfabetización digital y la capacidad de adaptarse a las nuevas tecnologías son cada vez más importantes. Los países en desarrollo deben invertir en infraestructura tecnológica y en capacitar a su fuerza laboral en el uso de las TIC.
- Desarrollo sostenible: Además de la formación y la salud, la planificación del desarrollo sostenible también debe considerar cuestiones ambientales, sociales y económicas. Garantizar que el crecimiento económico sea equitativo y respetuoso con el medio ambiente es crucial para el desarrollo a largo plazo.

Angulo (2012) destaca la importancia crucial de la calidad del trabajo y del capital humano en el desarrollo económico de un país. Sus puntos son muy relevantes, especialmente en industrias donde se requiere mano de obra altamente calificada, como la minería y las tecnologías de la información y las comunicaciones. El capital humano y la calidad del trabajo son factores críticos para el desarrollo económico, especialmente en industrias altamente tecnológicas. Abordar las brechas de habilidades y garantizar una fuerza laboral altamente calificada es esencial para el

éxito económico a largo plazo de un país.

Los recursos naturales

Angulo (2012).sostiene que la distribución equitativa de los recursos económicos, el desarrollo de la agricultura y la seguridad de la tenencia de la tierra son factores clave en el desarrollo económico de los países con recursos naturales escasos. Un enfoque equilibrado de la inversión en los sectores rural y agrícola puede tener un impacto significativo en la reducción de la pobreza y el fomento del crecimiento económico sostenible.

La formación de capital

La disponibilidad de capital y su inversión eficiente son factores clave para el desarrollo económico. Los países en desarrollo a menudo enfrentan desafíos a la hora de acumular capital, lo que puede requerir estrategias y políticas específicas para movilizar recursos y promover el crecimiento económico a largo plazo (Angulo, 2012).

El cambio tecnológico y las innovaciones

Su observación resalta una realidad importante en los países en desarrollo: la posibilidad de aprovechar la tecnología existente en los países más avanzados. La imitación y adopción de tecnología son estrategias comunes para mejorar la productividad y promover el desarrollo económico en países con recursos limitados. La adopción de tecnología de países avanzados puede ser una estrategia eficaz para el desarrollo económico de los países en desarrollo. Sin embargo, esta adopción debe ir de la mano con el desarrollo de capacidades técnicas locales, la promoción del emprendimiento y un entorno propicio para la

innovación y el emprendimiento. (Angulo, 2012).

1.3. Definición de términos Básicos

Conciencia Tributaria: Se alude al deseo innato de la gente de cumplir sus obligaciones fiscales. En lugar de ser motivada únicamente por la fuerza o la amenaza de sanciones financieras, esta motivación se basa en las actitudes, ideas y valores que cada individuo tiene queridos. (Solórzano, 2011)

Cultura tributaria: La base de la cultura fiscal es la conducta de una nación con respecto al pago de impuestos y cómo ese comportamiento afecta a la capacidad de la nación para cumplir con sus responsabilidades fiscales. (Pirela, 2021)

Crecimiento Económico: Es un concepto clave en la teoría económica y describe el aumento gradual de la producción de bienes y servicios de una economía a lo largo del tiempo. La descripción que usted dio se centra en el área de la teoría económica que se ocupa de examinar los muchos motores del crecimiento económico y cómo afectan al proceso de expansión a largo plazo de la economía. (Crecimiento económico, s.f.)

Desarrollo económico: Implica una serie de transformaciones en las esferas política, económica y social que son resultado del crecimiento económico. (Reyes, 2019)

CAPITULO II. HIPOTESIS Y VARIABLES

2.1. Formulación de la hipótesis

Hipótesis general

Hi: Existe relación entre la cultura tributaria y el desarrollo económico del Distrito de Punchana, 2023.

Hipótesis específicas

Hi1: Existe relación entre los valores tributarios y el desarrollo económico del Distrito de Punchana, 2023.

Hi2: Existe relación entre los conocimientos tributarios y el desarrollo económico del Distrito de Punchana, 2023.

Hi3: Existe relación entre las creencias sobre tributación y el desarrollo económico del Distrito de Punchana, 2023.

2.2. Variables y su operacionalización

Variable 1: Cultura tributaria

Definición conceptual: La cultura tributaria se basa en supuestos fundamentales sobre cómo se comporta la población de un país en relación con el pago de impuestos y cómo esto influye en el cumplimiento de sus obligaciones tributarias. (Pirela, 2021)

Definición operacional: Se medirá a través del instrumento, teniendo como dimensiones a: Valores tributarios, Conocimientos tributarios y Creencias sobre tributación.

Variable 2: Desarrollo económico

Definición conceptual: Implica una serie de transformaciones en las esferas política, económica y social que son resultado del crecimiento económico. (Reyes, 2019)

Definición operacional: Se medirá a través del instrumento, teniendo como dimensiones a: Económico, Social y cambio tecnológico y las innovaciones.

TABLA.1 CUADRO DE OPERACIONALIZACION

Variables	Definición	Tipo por su naturaleza	Dimensiones	Indicadores	Escala de medición	Categoría	Valores	Medio de verificación
Cultura tributaria	La cultura tributaria se basa en supuestos fundamentales sobre cómo se comporta la población de un país en relación con el pago de impuestos y cómo esto influye en el cumplimiento de sus obligaciones tributarias. (Pirela, 2021)	Cuantitativo	Valores tributarios	Los impuestos se utilizan para financiar una variedad de servicios públicos.	Ordinal	Nunca Casi nunca A veces Casi siempre Siempre	(1) (2) (3) (4) (5)	Encuesta
				El cumplimiento de las normas y sistemas tributarios es esencial en cualquier sociedad				
				Los comerciantes pagan el impuesto voluntariamente.				
				Las empresas deben cumplir con los requisitos de presentación de declaraciones de impuestos.				
			Conocimientos tributarios	SUNAT permite a las empresas cumplir con sus obligaciones tributarias de manera eficiente.				
				SUNAT tiene un programa de capacitación que brinda a los contribuyentes la oportunidad de mejorar sus conocimientos en el campo tributario.				
				SUNAT organiza charlas con el objetivo de promover la cultura tributaria entre los estudiantes.				
				El sistema tributario brinda a las empresas la oportunidad de incrementar sus conocimientos en el campo de la tributación				
			Creencias sobre tributación	Los incentivos fiscales proporcionados por el estado son beneficiosos para el desarrollo de las empresas.				
				El formalismo puede generar gastos innecesarios para la empresa.				
				Si el país fomenta y promueve la cultura tributaria, se recaudarán más ingresos fiscales.				
				Los ingresos fiscales del gobierno se utilizan para el desarrollo y el bienestar de los ciudadanos.				

Variables	Definición	Tipo por su naturaleza	Dimensiones	Indicadores	Escala de medición	Categoría	Valores	Medio de verificación		
Desarrollo económico	Implica una serie de transformaciones en las esferas política, económica y social que son resultado del crecimiento económico. (Reyes, 2019)	Cuantitativo	Económico	La Municipalidad Distrital de Punchana garantiza la reducción de la pobreza.	Ordinal	Nunca	(1)	Encuesta		
				La administración del distrito de Punchana garantiza que los residentes mejoren económicamente su calidad de vida.						
				La Municipalidad de Punchana crea programas para promover el empleo.						
				La Municipalidad incentiva el empleo a través de capacitaciones						
			Social	El gobierno local invierte en el educación.					Casi nunca	(2)
				El gobierno local promueve la participación en talleres y ferias para los emprendedores					A veces	(3)
				En el distrito de Punchana la educación es de calidad					Casi siempre	(4)
				El gobierno local es responsable de todas las actividades que realiza.					Siempre	(5)
			Cambio tecnológico y las innovaciones	Los beneficios tributarios permiten el crecimiento de los emprendedores						
				La formalidad consigue beneficios tributarios.						
				El Estado promueve e impulsa la cultura tributaria en los emprendedores.						
				La recaudación tributaria es utilizada en el desarrollo y bienestar de la población.						

CAPITULO III. METODOLOGIA

3.1 Diseño metodológico

En la investigación cuantitativa, se recolectan datos numéricos y se analizan utilizando métodos estadísticos y matemáticos. Esta metodología se utiliza para medir y cuantificar variables específicas, dimensiones o fenómenos de estudio, (Hernandez R. , Fernandez, Baptista, & Baptista, 2016) señalan al respecto: los métodos cuantitativos son una parte fundamental de la investigación científica y social, ya que permiten abordar preguntas de investigación de manera rigurosa y objetiva, utilizando datos numéricos y estadísticas para obtener respuestas y comprender mejor el comportamiento de las poblaciones estudiadas.

Este fue de estudio de diseño correlacional porque mide el grado de relación entre variables, como puede ser medido por el análisis de los individuos y sujetos que interactúan en la encuesta, (Hernandez R. , Fernandez, Baptista, & Baptista, 2016).

El trabajo de investigación realizado fue de diseño no experimental, debido a que no se manipulan, ni se modificaron intencionalmente las variables.

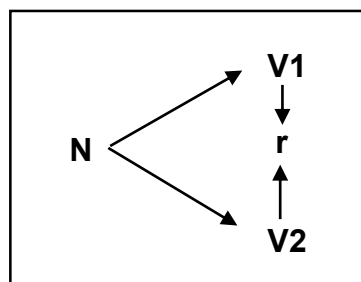

Especificaciones:

N : Representa la muestra con que o en quien se realiza el estudio.

V1 : Observaciones a la Variable 1

V2 : Observaciones a la Variable 2

r : Relación entre variables

3.2. Diseño muestral

Población de estudio

Este es el número total de personas o elementos que tienen las mismas propiedades medibles, (Hernandez R. , Fernandez, Baptista, & Baptista, 2016). En este estudio la población estuvo conformada por 64,032 pobladores mayores de 18 años del distrito de Punchana.

Muestra de estudio:

El tamaño de la muestra estuvo constituido por 118 pobladores mayores de 18 años del distrito de Punchana.

Muestreo: fue tomado de manera probabilístico aleatorio simple.

Se utilizará la fórmula siguiente:

$$n = \frac{Z^2PQN}{(N - 1)e^2 + Z^2PQ}$$

Donde:

n = tamaño de la muestra

P = probabilidad a favor

Q = probabilidad en contra

e = error de estimación

Z = nivel de confianza

N = total de población

Calculo:

$$n = \frac{1.96^2 \times 0.5 \times 0.5 \times 64,032}{64,032 \times 0.05^2 + 1.96^2 \times 0.5 \times 0.5} = 118$$

3.3. Procedimiento de recolección de datos.

Procedimiento: Los instrumentos utilizados fueron diseñados y evaluados por expertos en la materia y, en segundo lugar, se contó con el consentimiento de los encuestados para incrementar la relevancia del estudio. En ese momento, la aplicación de la investigación fue organizada y gestionada por tres colaboradores, cuyo rol fue explicar brevemente el propósito de la investigación, dar el consentimiento informado y continuar utilizando el instrumento.

Técnica: A través de la encuesta nos permitirá recopilar información formuladas en un cuestionario, el mismo que tendrá varios modelos de respuesta que nos ayudarán a evaluar los resultados mediante métodos estadísticos.

Instrumento: Para la recopilación de datos se utilizará el cuestionario que consta de preguntas dispuestas en una escala de calificación.

Validez: Una vez desarrollada la herramienta, el cuestionario será validado por tres expertos que revisarán los ítems, indicadores, dimensiones y variables para verificar su consistencia y coherencia.

Confiabilidad: Se empleará el programa SPSS 25 mediante el coeficiente Alfa de Cronbach.

3.4. Procesamiento y análisis de datos

La recolección de datos se realizó previa autorización de los encuestados, así mismo, se informó sobre la finalidad del estudio, finalmente se les

comunicó que la encuesta realizada es de carácter anónimo. Para procesar la información se utilizaron los programas: EXCEL y SPSS v. 25.

3.5. Aspectos éticos

En la redacción del artículo se han respetado los derechos de autor y propiedad intelectual de terceros, las ideas y conceptos tomados de otros autores se indican mediante referencias en el texto, otras oraciones o, todas las referencias aparecen al final del texto usando: El manual del estilo APA tiene como objetivo dar crédito al autor original y dirigir a los lectores a la fuente original si desean profundizar en el programa. Los resultados obtenidos son confidenciales y sólo se utilizarán con fines de investigación. Esto se debe a que el dispositivo se ha dañado después de procesar los datos.

CAPÍTULO IV: RESULTADOS

4.1. Análisis descriptivo

Tabla 1 Cultura tributaria

		Frecuencia	Porcentaje	Porcentaje válido	Porcentaje acumulado
Válido	BAJO	38	32,2	32,2	32,2
	REGULAR	45	38,1	38,1	70,3
	ALTO	35	29,7	29,7	100,0
	Total	118	100,0	100,0	

Fuente: Elaboración propia

Figura 1 Cultura tributaria

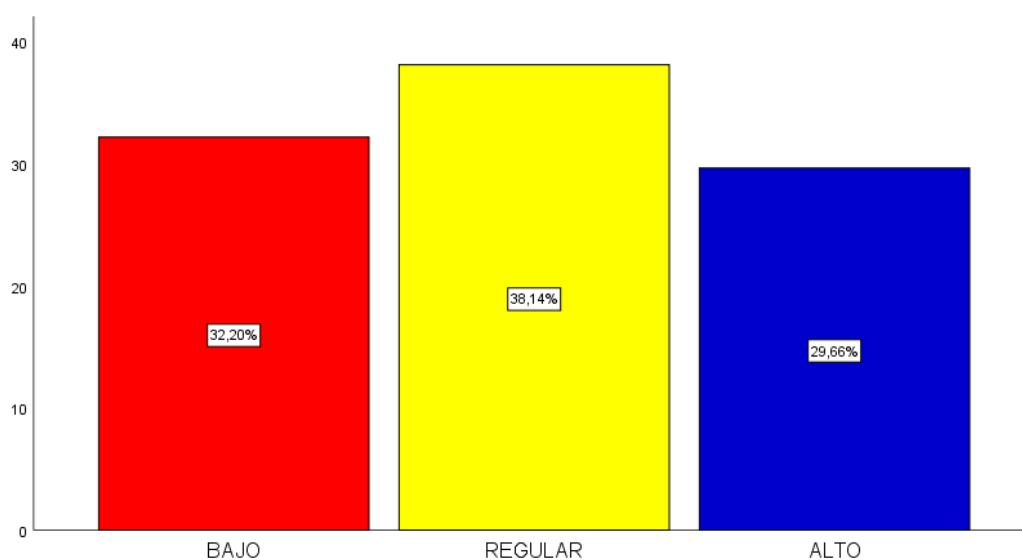

Fuente: Elaboración propia

Se observa en la tabla 1 que, 35 de los encuestados indicaron que la cultura tributaria en el distrito de Punchana, 2023 es alto, 45 encuestados manifestaron que es regular y 38 coincidieron que es bajo.

Tabla 2 Valores tributarios

		Frecuencia	Porcentaje	Porcentaje válido	Porcentaje acumulado
Válido	REGULAR	59	50,0	50,0	50,0
	ALTO	59	50,0	50,0	100,0
	Total	118	100,0	100,0	

Fuente: Elaboración propia

Figura 2 Valores tributarios

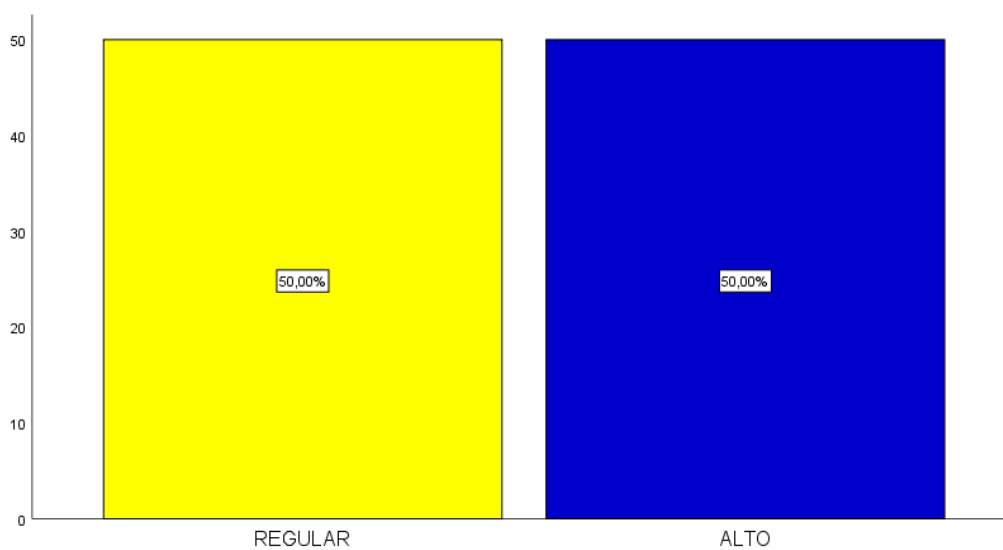

Fuente: Elaboración propia

Se observa en la tabla 2 que, 59 de los encuestados indicaron que los valores tributarios en el distrito de Punchana, 2023 es alto y 59 encuestados manifestaron que es regular.

Tabla 3 Conocimientos tributarios

		Frecuencia	Porcentaje	Porcentaje válido	Porcentaje acumulado
Válido	REGULAR	41	34,7	34,7	34,7
	ALTO	77	65,3	65,3	100,0
	Total	118	100,0	100,0	

Fuente: Elaboración propia

Figura 3 Conocimientos tributarios

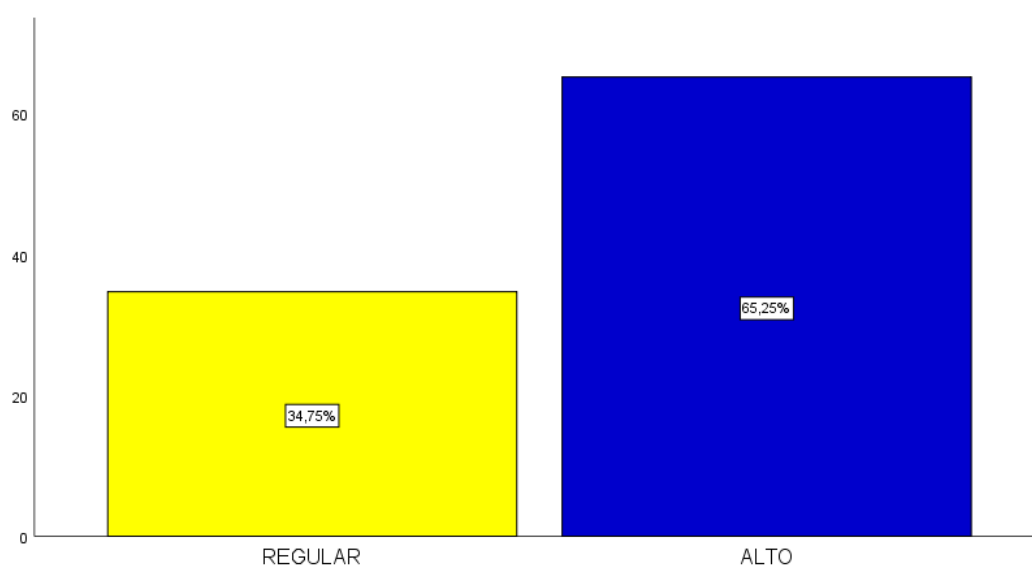

Fuente: Elaboración propia

Se observa en la tabla 3 que, 77 de los encuestados indicaron que los conocimientos tributarios en el distrito de Punchana, 2023 es alto y 41 encuestados manifestaron que es regular.

Tabla 4 Creencia sobre tributación

		Frecuencia	Porcentaje	Porcentaje válido	Porcentaje acumulado
Válido	REGULAR	45	38,1	38,1	38,1
	ALTO	73	61,9	61,9	100,0
	Total	118	100,0	100,0	

Fuente: Elaboración propia

Figura 4 Creencias sobre tributación

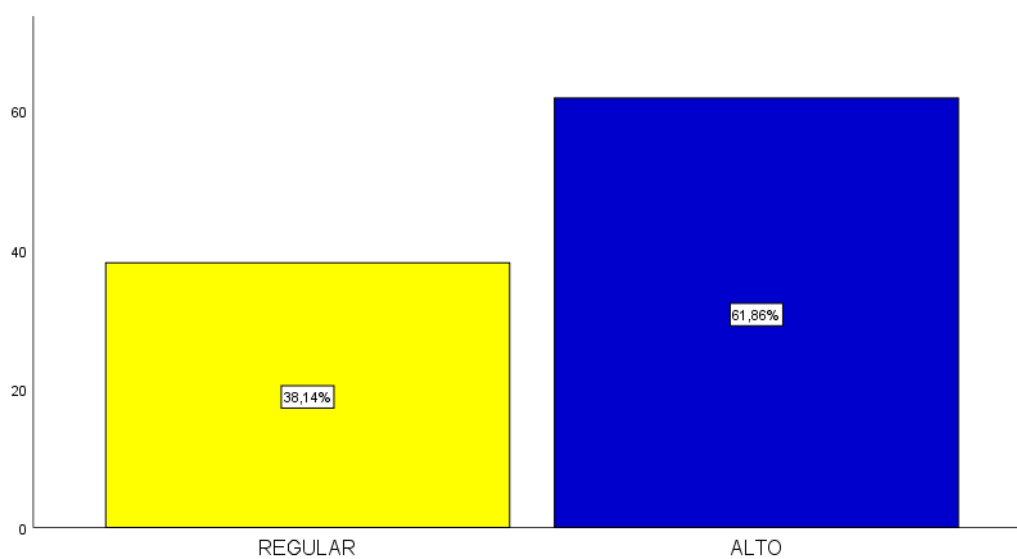

Fuente: Elaboración propia

Se observa en la tabla 4 que, 73 de los encuestados indicaron que las creencias sobre tributación en el distrito de Punchana, 2023 es alto y 45 encuestados manifestaron que es regular.

Tabla 5 Desarrollo económico

		Frecuencia	Porcentaje	Porcentaje válido	Porcentaje acumulado
Válido	BAJO	35	29,7	29,7	29,7
	REGULAR	51	43,2	43,2	72,9
	ALTO	32	27,1	27,1	100,0
	Total	118	100,0	100,0	

Fuente: Elaboración propia

Figura 5 Desarrollo económico

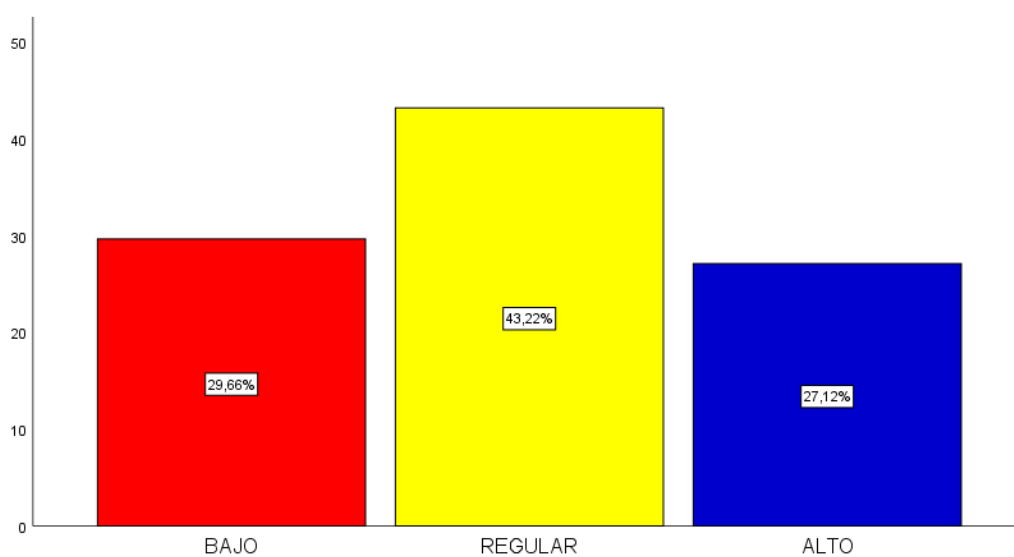

Fuente: Elaboración propia

Se observa en la tabla 5 que, 32 de los encuestados indicaron que el desarrollo económico en el distrito de Punchana, 2023 es alto, 51 encuestados manifestaron que es regular y 35 coincidieron que es bajo.

Tabla 6 Aspecto económico

		Frecuencia	Porcentaje	Porcentaje válido	Porcentaje acumulado
Válido	BAJO	37	31,4	31,4	31,4
	REGULAR	51	43,2	43,2	74,6
	ALTO	30	25,4	25,4	100,0
	Total	118	100,0	100,0	

Fuente: Elaboración propia

Figura 6 Aspecto económico

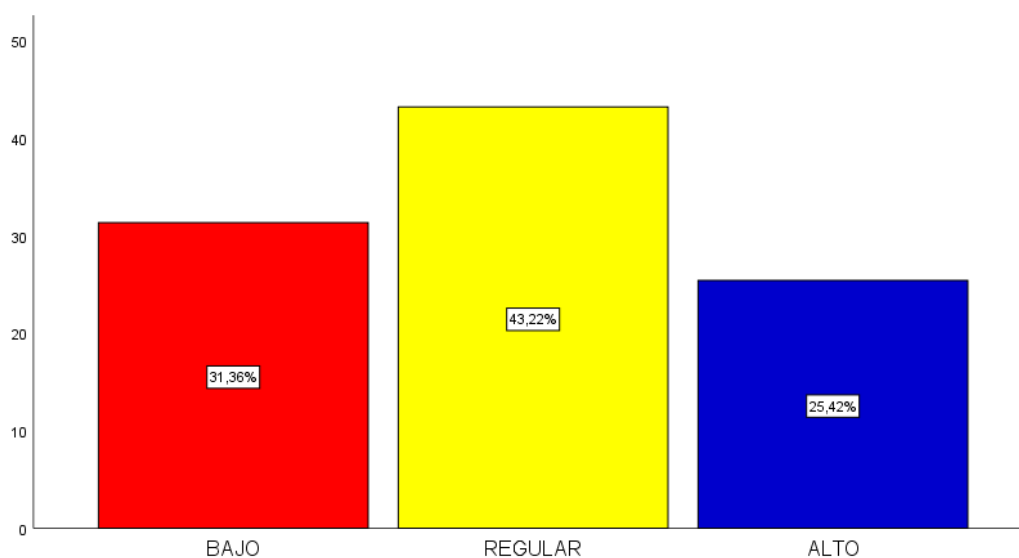

Fuente: Elaboración propia

Se observa en la tabla 6 que, 30 de los encuestados indicaron que el aspecto económico en el distrito de Punchana, 2023 es alto, 51 encuestados manifestaron que es regular y 37 coincidieron que es bajo.

Tabla 7 Aspecto Social

		Frecuencia	Porcentaje	Porcentaje válido	Porcentaje acumulado
Válido	REGULAR	37	31,4	31,4	31,4
	ALTO	81	68,6	68,6	100,0
	Total	118	100,0	100,0	

Fuente: Elaboración propia

Figura 7 Aspecto social

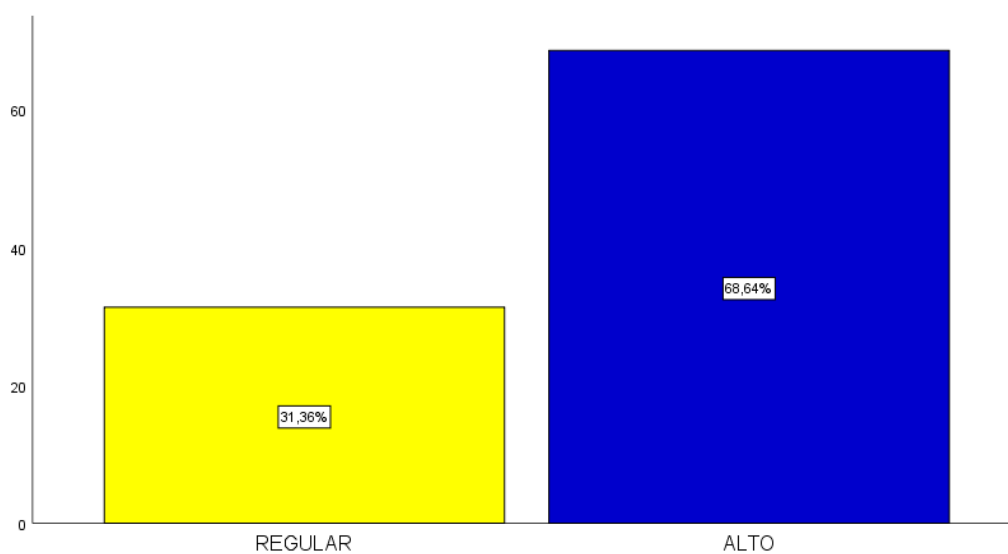

Fuente: Elaboración propia

Se observa en la tabla 7 que, 81 de los encuestados indicaron que el aspecto social en el distrito de Punchana, 2023 es alto y 37 encuestados manifestaron que es regular.

Tabla 8 Cambio tecnológico y las innovaciones

		Frecuencia	Porcentaje	Porcentaje válido	Porcentaje acumulado
Válido	BAJO	37	31,4	31,4	31,4
	REGULAR	46	39,0	39,0	70,3
	ALTO	35	29,7	29,7	100,0
	Total	118	100,0	100,0	

Fuente: Elaboración propia

Figura 8 Cambio tecnológico y las innovaciones

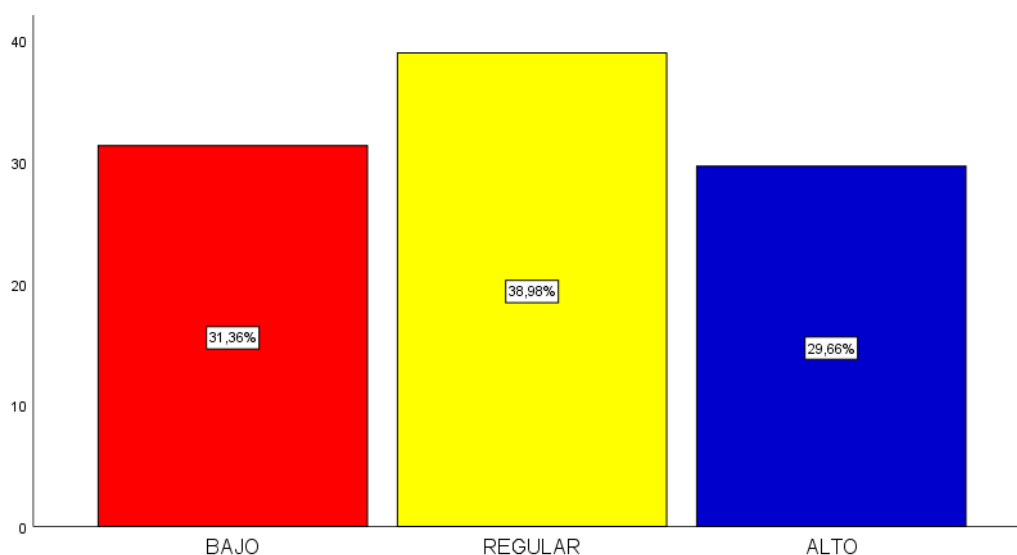

Fuente: Elaboración propia

Se observa en la tabla 8 que, 35 de los encuestados indicaron que el Cambio tecnológico y las innovaciones en el distrito de Punchana, 2023 es alto, 46 encuestados manifestaron que es regular y 37 coincidieron que es bajo.

4.2. Análisis inferencial

Prueba de normalidad

Para nuestro caso en particular usaremos la prueba de normalidad de Kolmogorov - Smirnov para N = 118 datos, como se muestra a continuación.

Tabla 9 Prueba de normalidad

	Kolmogorov-Smirnov ^a		
	Estadístico	gl	Sig.
CULTURA TRIBUTARIA	,150	118	,000
DESARROLLO ECONOMICO	,131	118	,000
VALORES TRIBUTARIOS	,176	118	,000
CONOCIMIENTO TRIBUTARIO	,158	118	,000
CREENCIAS SOBRE TRIBUTACION	,180	118	,000

Fuente: Matriz de datos

HIPÓTESIS ESTADÍSTICA

Ho: Las variables en estudio tienen distribución normal.

Ha: Las variables en estudio no tienen distribución normal.

Nivel de significancia

Confianza: 95%

Significancia (alfa): 5%

Se observa en la Tabla que, para todas las variables y dimensiones examinadas, el valor p es inferior a 0.05. Por lo tanto, se elige aceptar la hipótesis alternativa (Ha). Aceptar la hipótesis alternativa significa que las variables no tienen una distribución normal. Por lo tanto, para evaluar la correlación, se toma en cuenta esta premisa al abordar las hipótesis generales y específicas de la investigación actual, se usará la prueba no paramétrica Rho de Spearman.

HIPOTESIS GENERAL

Existe relación entre la cultura tributaria y el desarrollo económico del Distrito de Punchana, 2023.

Contrastamos nuestras hipótesis

Estableceremos una hipótesis nula (H_0) y una alternativa (H_a)

H_0 : No existe relación entre la cultura tributaria y el desarrollo económico del Distrito de Punchana, 2023.

H_a : Existe relación entre la cultura tributaria y el desarrollo económico del Distrito de Punchana, 2023.

Tabla 10 Relación entre cultura tributaria y desarrollo económico

			CULTURA TRIBUTARIA	DESARROLLO ECONOMICO
Rho de Spearman	CULTURA TRIBUTARIA	Coefficiente de correlación	1,000	,928**
		Sig. (bilateral)	.	,000
		N	118	118
	DESARROLLO ECONOMICO	Coefficiente de correlación	,928**	1,000
		Sig. (bilateral)	,000	.
		N	118	118

** . La correlación es significativa en el nivel 0,01 (bilateral).

Fuente: Matriz de datos

La tabla 10 muestra suficiente evidencia estadística para inferir que la variable de cultura tributaria tiene una relación significativa con la variable de desarrollo económico, con un p-valor de 0.000. Además, el coeficiente Rho de Spearman de 0,928 indica un alto grado de correlación positiva. Debido a estos hallazgos, se acepta la hipótesis alternativa (H_a), que indica una relación significativa entre las dos variables. “Existe relación entre la cultura tributaria y el desarrollo económico del Distrito de Punchana, 2023”.

HIPOTESIS ESPECIFICAS

H.1

Existe relación entre los valores tributarios y el desarrollo económico del Distrito de Punchana, 2023.

Contrastamos nuestras hipótesis

Estableceremos una hipótesis nula (H_0) y una alternativa (H_a)

H_0 : No existe relación entre los valores tributarios y el desarrollo económico del Distrito de Punchana, 2023.

H_a : Existe relación entre los valores tributarios y el desarrollo económico del Distrito de Punchana, 2023.

Tabla 11 Relación entre valores tributarios y desarrollo económico

			VALORES TRI- BUTARIOS	DESARROLLO ECONOMICO
Rho de Spearman	VALORES TRI- BUTARIOS	Coefficiente de correlación	1,000	,852**
		Sig. (bilateral)	.	,000
		N	118	118
	DESARROLLO ECONOMICO	Coefficiente de correlación	,852**	1,000
		Sig. (bilateral)	,000	.
		N	118	118

** . La correlación es significativa en el nivel 0,01 (bilateral).

Fuente: Matriz de datos

La tabla 11 muestra evidencia estadística suficiente para inferir que la variable de desarrollo económico está significativamente relacionada con la dimensión de los valores tributarios, con un p-valor de 0.000. Además, el coeficiente Rho de Spearman de 0,852 indica un alto grado de correlación positiva. Por lo tanto, se acepta la hipótesis alternativa (H_a), que indica que existe una correlación significativa entre la magnitud de los valores tributarios y la variable de crecimiento económico. “Existe relación entre los valores tributarios y el desarrollo económico del Distrito de Punchana, 2023”.

H.2

Existe relación entre los conocimientos tributarios y el desarrollo económico

del Distrito de Punchana, 2023.

Contrastamos nuestras hipótesis

Estableceremos una hipótesis nula (Ho) y una alternativa (Ha)

Ho: No existe relación entre los conocimientos tributarios y el desarrollo económico del Distrito de Punchana, 2023.

Ha: Existe relación entre los conocimientos tributarios y el desarrollo económico del Distrito de Punchana, 2023.

Tabla 12 Relación entre conocimientos tributarios y desarrollo económico

			CONOCIMIENTOS TRIBUTARIOS	DESARROLLO ECONOMICO
Rho de Spearman	CONOCIMIEN- TOS TRIBUTA- RIOS	Coeficiente de correlación	1,000	,895**
		Sig. (bilateral)	.	,000
		N	118	118
	DESARROLLO ECONOMICO	Coeficiente de correlación	,895**	1,000
		Sig. (bilateral)	,000	.
		N	118	118

** La correlación es significativa en el nivel 0,01 (bilateral).

Fuente: Matriz de datos

Según la Tabla 12, hay suficiente evidencia estadística para inferir que la variable de desarrollo económico está significativamente relacionada con la dimensión de conocimientos tributarios, con un p-valor de 0.000. Además, el coeficiente Rho de Spearman de 0,895 indica un alto grado de correlación positiva. Como resultado, se acepta la hipótesis alternativa (Ha), que indica que existe una correlación significativa entre la variable de desarrollo económico y la dimensión de conocimientos tributarios. “Existe relación entre los conocimientos tributarios y el desarrollo económico del Distrito de Punchana, 2023”.

H.3

Existe relación entre las creencias sobre tributación y el desarrollo económico del Distrito de Punchana, 2023.

Contrastamos nuestras hipótesis

Estableceremos una hipótesis nula (Ho) y una alternativa (Ha)

Ho: No existe relación entre las creencias sobre tributación y el desarrollo económico del Distrito de Punchana, 2023.

Ha: Existe relación entre las creencias sobre tributación y el desarrollo económico del Distrito de Punchana, 2023.

Tabla 13 Relación entre creencias tributarias y desarrollo económico

			CREENCIAS TRIBUTARIAS	DESARROLLO ECONOMICO
Rho de Spearman	CREENCIAS TRIBUTARIAS	Coeficiente de	1,000	,917**
		correlación		
		Sig. (bilateral)	.	,000
		N	118	118
	DESARROLLO ECONOMICO	Coeficiente de	,917**	1,000
		correlación		
Sig. (bilateral)		,000	.	
	N	118	118	

** La correlación es significativa en el nivel 0,01 (bilateral).

Fuente: Matriz de datos

Según la Tabla 13, hay suficiente evidencia estadística para inferir que la variable de desarrollo económico está significativamente relacionada con la dimensión de creencias tributarias, con un p-valor de 0.000. Además, el coeficiente Rho de Spearman de 0.917 demuestra un grado muy alto de correlación positiva. Por lo tanto, la hipótesis alternativa (Ha) se acepta porque sugiere que existe una correlación significativa entre la dimensión de las creencias tributarias y la variable de desarrollo económico. “Existe relación entre las creencias sobre tributación y el desarrollo económico del Distrito de

Punchana, 2023”.

CAPÍTULO V: DISCUSIÓN

Según declaraciones de 36 residentes, el nivel de conocimientos fiscales es bajo: 26,5%; según declaraciones de 68 vecinos, el nivel de conocimientos tributarios es en promedio del 50%; Según 32 residentes, el nivel de conocimientos fiscales es alto: 23,5 por ciento. Estos resultados muestran que los ciudadanos creen que los recursos públicos no se administran adecuadamente, que no confían en la gestión de los municipios, siguen malas prácticas por parte de las autoridades y que los ciudadanos carecen de estabilidad en términos de recaudación de impuestos. La tasa de impuesto que tienen que pagar. Sin embargo, algunos residentes están satisfechos con los impuestos pagados, creyendo que el distrito fiscal proporciona información fiscal y que pagan sus impuestos a tiempo.

El objetivo principal fue determinar la relación entre la cultura tributaria y el desarrollo sostenible en el distrito de Nueva Cajamarca, 2022 y el trabajo concluyó que existe una relación significativa entre la variable cultura tributaria y la variable desarrollo sostenible en el distrito de Nueva Cajamarca. (Vasquez, 2022)

De los alumnos del grupo de investigación, el 90.24% declaró que no sabía cuál era el objetivo del sistema fiscal, mientras que el 9.76% afirmó que lo sabía. Estas cifras están relacionadas con el hecho de que la mayoría de los estudiantes nunca han tomado uso de los programas de capacitación de SUNAT porque no hay ningún programa de este tipo en Llata en el momento. Otra razón de esta dificultad es que los esfuerzos del Ministerio de Educación por establecer la educación pública no afectan a la cuestión del sistema fiscal.

Como resultado, la Institución Educativa CEBA VICTOR E. VIVAR no proporciona información sobre el sistema fiscal, y los que lo hacen lo hacen en Internet o en la televisión para el beneficio personal.

Los estudiantes que comprenden el objetivo del sistema fiscal también pueden ser empresarios que saben cómo pagar sus impuestos y hacer contribuciones al sistema fiscal. Esto ha ayudado a que la zona de Llata en la provincia de Huamalíes, en la región de Huánuco, floreciera económicamente. El objetivo de este estudio fue caracterizar el impacto de la cultura fiscal en el crecimiento económico de Huamalíes, distrito de Llata de Huánuco en 2019. Los hallazgos indican que la cultura fiscal desempeña un papel notable en la promoción de la concienciación fiscal y la comprensión del sistema fiscal. Se espera que la gente apoye un mejor crecimiento económico de esta manera y con más éxito. (Quispe, 2019)

Se mencionó en la descripción del crecimiento económico del distrito de Catac en 2018 que el 100% de la población pensaba que las actividades relacionadas con productos y servicios eran apropiadas para el desarrollo local. Este acuerdo ha tenido un buen impacto en el distrito, poniendo de manifiesto importantes acontecimientos de los últimos años. Los objetivos relacionados con el crecimiento económico fueron bien logrados, aumentando el atractivo del distrito de Catac e incluso atrayendo turistas y ventajas para la zona circundante.

El objetivo era averiguar cuántos ingresos fiscales locales se recogieron y cómo esto afectó al crecimiento económico del distrito de Catac en 2018. Se determinó que el desarrollo económico del distrito se veía afectado positivamente por la recogida de impuestos municipales. La lista de logros en

el desarrollo municipal, que fue posible gracias al compromiso de los contribuyentes de pagar sus impuestos, refleja esta influencia. (Gonzales , 2019)

El Perú debe abordar la cuestión de la financiación de los gastos públicos principalmente a partir de los ingresos fiscales; sin embargo, este enfoque está restringido debido a que los contribuyentes no están dispuestos a pagar su parte justa de los impuestos, lo que conduce a la evasión fiscal. La cuestión actual ha provocado una notable disminución de los ingresos fiscales destinados a financiar las operaciones gubernamentales. La ausencia de una cultura fiscal, la baja carga fiscal, el crecimiento de los beneficios, la burocracia pesada, los costosos procesos, los prejuicios regresivos y la significativa informalidad son algunos de los principales problemas que enfrenta el sistema fiscal peruano. Creo que, en lugar de recibir ayuda, los agricultores, por ejemplo, pueden mostrar reticencia a cumplir con sus impuestos, ya que no hay cultura fiscal y temen posibles multas o daños por parte de SUNAT.

El objetivo era determinar el impacto de la cultura fiscal en el crecimiento económico del sector agrícola en la región de Barranca. En 2016, se determinó que la cultura fiscal tenía, de hecho, un impacto en el desarrollo económico del sector agrícola de la provincia de Barranca. (Velez, 2019)

CAPÍTULO VI: CONCLUSIONES

Los objetivos del estudio sirven de base para las conclusiones de la investigación.

1. En cuanto al objetivo general, se demostró que existe una fuerte correlación entre la cultura fiscal y el desarrollo económico en el Distrito de Punchana, 2023. La prueba del coeficiente de correlación de Spearman, que produjo un resultado de 0.928, mostrando una correlación positiva muy significativa en el umbral del valor p de 0.000, sirvió como base para este hallazgo.
2. Sobre la base de un coeficiente de correlación de Spearman de 0,852, se determinó que los valores fiscales y el desarrollo económico estaban relacionados con el primer objetivo. Un nivel de significancia del valor p de 0 000 muestra una asociación positiva muy alta en este resultado.
3. Con respecto al segundo objetivo, la investigación indica que la concienciación fiscal y el desarrollo económico en el distrito de Punchana, 2023, están relacionados. Una correlación positiva extremadamente significativa con un umbral de valor p de 0 000 se demostró por el resultado de la prueba del coeficiente de correlaciones de Spearman de 0,895.
4. En última instancia, con respecto al objetivo tercero, se encontró una relación entre las perspectivas fiscales y el progreso económico, como lo demuestra un coeficiente de correlación de 0,917 Spearman. Los hallazgos indican una asociación positiva muy significativa, con un nivel de significancia de 0.000 para el valor p.

CAPÍTULO VII: RECOMENDACIONES

1. La comunicación frecuente y la comprensión de los temas tributarios son esenciales para construir una sociedad que apoye el desarrollo sostenible. Los ciudadanos informados y comprometidos son fundamentales para garantizar que los recursos fiscales se utilicen de manera efectiva en beneficio de toda la comunidad.
2. Fomentar la educación sobre valores y actitudes relacionadas con el cumplimiento de responsabilidades tributarias en los centros educativos locales es una estrategia valiosa para construir una sociedad consciente y comprometida con sus obligaciones fiscales.
3. La municipalidad debe fortalecer la confianza de los ciudadanos, promover una mayor participación en el cumplimiento de sus responsabilidades tributarias y avanzar hacia un desarrollo sostenible en todos los aspectos.
4. Maximizar y fortalecer las actividades orientadas a la educación tributaria, los representantes públicos pueden implementar diversas estrategias que fomenten un mayor cumplimiento en el pago de los tributos y contribuyan al desarrollo económico del distrito.

CAPÍTULO VIII: FUENTES DE INFORMACIÓN

- Albuquerque, F. (2018). *Conceptos básicos de economía. En busca de un enfoque ético, social y ambiental*. Obtenido de <https://www.orquestra.deusto.es/images/investigacion/publicaciones/libros/colecciones-especiales/Conceptos-basicos-economia-enfoque-etico.pdf>
- Alm, J. (2021). *Tax evasion, technology, and inequality*. Obtenido de <https://link.springer.com/article/10.1007/s10101-021-00247-w>
- Amasifuén Reátegui, M. (2015). Importancia de la cultura tributaria en el Perú. *Accounting power for Business*, 1(1), 73-90. doi:2414-8180
- Angulo, R. (2012). *Elaboración de un texto de desarrollo socioeconómico*. Obtenido de https://unac.edu.pe/documentos/organizacion/vri/cdcitra/Informes_Finales_Investigacion/IF_AGOSTO_2012/IF_ANGULO%20RODRIGUEZ_FCA/TEXTO.pdf
- Arias, R. (2010). *Ensayos Sobre la Teoría de la Evasión y Elusión de Impuestos Indirectos*. Tesis de postgrado, Universidad Nacional de Córdoba.
- Armas, M., & Colmenares, M. (2014). Educación para el desarrollo de la cultura tributaria. *REDHECS*, 6(4), 122-141.
- Bayona, L. (2020). *La cultura tributaria y su influencia en la evasión de impuestos en el Mercado Modelo, Chiclayo, 2018*. Tesis de pregrado, Universidad Señor de Sipan. Obtenido de <https://repositorio.uss.edu.pe/bitstream/handle/20.500.12802/7197/Ba>

yona%20Zapata%2c%20Luis%20%2c%3%81ngel.pdf?sequence=1&isAll
owed=y

Cárdenas, G., & Michel, R. (2018). *Descripción de las teorías del desarrollo económico y desigualdad*. Obtenido de <http://tiempoeconomico.azc.uam.mx/wp-content/uploads/2020/01/40te3.pdf>

Crecimiento económico. (s.f.). Obtenido de https://www.eco-finanzas.com/diccionario/C/CRECIMIENTO_ECONOMICO.htm

Daviran, A. (2022). *La cultura tributaria y su relación en el desarrollo económico del distrito de San Juan de Lurigancho de los años 2019-2020*. Tesis de postgrado, Centro de Altos Estudios Nacionales. Obtenido de <https://repositorio.caen.edu.pe/handle/20.500.13097/241#:~:text=La%20investigaci%C3%B3n%20concluy%C3%B3%20con%20un,0%2C775%2C%20resultado%20que%20confirma%20que>

García, S. (2021). *Empoderamiento de la cultura tributaria en la panadería la Fragata año 2020-2021*. Tesis de pregrado, Universidad de Guayaquil. Obtenido de <http://repositorio.ug.edu.ec/bitstream/redug/57316/1/GARCIA%20MORAN%20SANDRA%20-TESIS.pdf>

Gillanders, R., Boly, A., & Banerjee, R. (2022). *Anti-tax evasion, anti-corruption and public good provision: An experimental analysis of policy spillovers*. doi:<https://doi.org/10.1016/j.jebo.2022.03.006>

Gonzales, G. (2019). *La recaudación tributaria municipal y su incidencia en el desarrollo económico del distrito de Cátac 2018*. Tesis de pregrado,

- Universidad Católica los Angeles de Chimbote. Obtenido de
<https://repositorio.uladech.edu.pe/handle/20.500.13032/11414>
- Hernandez , R., Fernandez, C., Baptista, M., & Baptista, M. (2016).
Matodología de la investigación. McGraw-Hill.
- Pirela, W. (2021). *INFLUENCE OF UNIVERSITY EDUCATION ON THE
FORMATION OF THE TAX*. Obtenido de
<http://www.scielo.org.ar/pdf/vf/v26n1/1668-8708-VF-26-01-00022.pdf>
- Quispe, J. (2019). *CULTURA TRIBUTARIA Y DESARROLLO ECONÓMICO
DEL DISTRITO DE LLATA, HUAMALÍES, HUÁNUCO, 2019*. Tesis de
pregrado, Universidad de Huanuco. Obtenido de
[http://repositorio.udh.edu.pe/handle/123456789/1938;jsessionid=F342
CBB31FA5356D3DAD63F6CB114CE3](http://repositorio.udh.edu.pe/handle/123456789/1938;jsessionid=F342CBB31FA5356D3DAD63F6CB114CE3)
- Reyes, G. (2019). “*Teorías de desarrollo económico y social: articulación con
el planteamiento de desarrollo humano*” (Vols. Vol. 10 nº 1 Pág. 117 –
142). Colombia: Revista Tendencias.
- Roca, C. (2008). *Estrategias para la formación de la cultura tributaria.
Asamblea General del CIAT No 42*. Obtenido de
[https://www.ciat.org/Biblioteca/AsambleasGenerales/2008/Espanol/as
amblea_guatemala_2008_e-book.pdf](https://www.ciat.org/Biblioteca/AsambleasGenerales/2008/Espanol/asamblea_guatemala_2008_e-book.pdf)
- Solórzano, D. (2011). *La cultura tributaria, un instrumento para combatir la
evasión tributaria en el Perú*. Obtenido de
[https://www2.congreso.gob.pe/sicr/cendocbib/con4_uibd.nsf/0395983
6C65E2E5805257C120081DB15/\\$FILE/cultura_tributaria_dulio_solor
zano.pdf](https://www2.congreso.gob.pe/sicr/cendocbib/con4_uibd.nsf/03959836C65E2E5805257C120081DB15/$FILE/cultura_tributaria_dulio_solorzano.pdf)

- Soria, B. (2007). *Diccionario Municipal*. Obtenido de <https://www.abogacia.pe/wp-content/uploads/2020/04/Diccionario-Municipal.pdf>
- Vasquez, V. (2022). *Cultura tributaria y desarrollo sostenible en el distrito de Nueva Cajamarca, 2022*. Tesis de pregrado, Universidad Cesar Vallejo. Obtenido de <https://repositorio.ucv.edu.pe/handle/20.500.12692/94974>
- Velez, C. (2019). *Cultura tributaria y su influencia en el desarrollo económico del sector agrario – provincia de Barranca*. Tesis de pregrado, Universidad San Pedro. Obtenido de http://repositorio.usanpedro.edu.pe/bitstream/handle/USANPEDRO/12572/Tesis_62872.pdf?sequence=1&isAllowed=y
- Zanganeh, A., Samiee, R., & Mostaghimi, M. (2021). *Identifying the factors affecting the promotion of tax culture and its impact on improving the business environment*. Obtenido de https://jead.gau.ac.ir/article_5620.html?lang=en

ANEXOS

1. Matriz de consistencia

Título de la investigación	Pregunta de investigación	Objetivos de la investigación	Hipótesis	Tipo y diseño de estudio	Población de estudio y muestra.	Instrumento de recolección de datos
<p>Cultura tributaria y el desarrollo económico del Distrito de Punchana, 2023</p>	<p>General</p> <p>¿Existe relación entre la cultura tributaria y el desarrollo económico del Distrito de Punchana, 2023?</p> <p>Específicos</p> <ul style="list-style-type: none"> • ¿Existe relación entre los valores tributarios y el desarrollo económico del Distrito de Punchana, 2023? • ¿Existe relación entre los conocimientos tributarios y el desarrollo económico del Distrito de Punchana, 2023? • ¿Existe relación entre las creencias sobre tributación y el desarrollo económico del Distrito de Punchana, 2023? 	<p>General</p> <p>Determinar la relación entre la cultura tributaria y el desarrollo económico del Distrito de Punchana, 2023.</p> <p>Específicos.</p> <ul style="list-style-type: none"> • Determinar la relación entre los valores tributarios y el desarrollo económico del Distrito de Punchana, 2023. • Determinar la relación entre los conocimientos tributarios y el desarrollo económico del Distrito de Punchana, 2023. • Determinar la relación entre las creencias sobre tributación y el desarrollo económico del Distrito de Punchana, 2023. 	<p>General</p> <p>Existe relación entre la cultura tributaria y el desarrollo económico del Distrito de Punchana, 2023.</p> <p>Específicas</p> <ul style="list-style-type: none"> • Existe relación entre los valores tributarios y el desarrollo económico del Distrito de Punchana, 2023. • Existe relación entre los conocimientos tributarios y el desarrollo económico del Distrito de Punchana, 2023. • Existe relación entre las creencias sobre tributación y el desarrollo económico del Distrito de Punchana, 2023. 	<p>Tipo de investigación:</p> <p>Cuantitativa por su naturaleza, y Correlacional por su nivel de explicación</p> <p>Diseño:</p> <p>Es una investigación no experimental</p>	<p>Población:</p> <p>La población está conformada por 64,032 pobladores mayores de 18 años del distrito de Punchana</p> <p>Muestra:</p> <p>La muestra estará conformada por 118 pobladores mayores de 18 años del distrito de Punchana.</p>	<p>Técnica:</p> <p>Encuesta</p> <p>Instrumento:</p> <p>Cuestionario</p>

2. Instrumentos de recolección de datos

ENCUESTA

CULTURA TRIBUTARIA

Estimado cliente la presente encuesta como parte de la investigación, tiene como finalidad la obtención de información que permita determinar la relación entre la Cultura tributaria y el desarrollo económico del Distrito de Punchana, 2023, su opinión es valiosa y anónima.

INSTRUCCIONES:

Lea detenidamente cada afirmación y marque con un aspa (X) el número que estime conveniente, teniendo en cuenta lo siguiente:

NUNCA	CASI NUNCA	A VECES	CASI SIEMPRE	SIEMPRE
1	2	3	4	5

ITEM		Valoración				
D1	VALORES TRIBUTARIOS	1	2	3	4	5
1	Los impuestos se utilizan para financiar una amplia gama de servicios públicos.					
2	Es fundamental respetar las normas e instituciones tributarias en cualquier sociedad					
3	Los comerciantes cumplen de manera voluntaria con el pago de los impuestos.					
4	Es necesario que los comerciantes cumplan con presentar la declaración de sus impuestos					
D2	CONOCIMIENTOS TRIBUTARIOS					
1	Tributaria (SUNAT) permite a las empresas cumplir con sus obligaciones tributarias de manera eficiente y sin inconvenientes significativos.					
2	La SUNAT posee un plan de capacitación que permita a los contribuyentes aumentar sus conocimientos tributarios.					
3	La SUNAT ejecuta charlas el propósito de incentivar la cultura tributaria en los escolares.					
4	El sistema tributario permite a las empresas aumentar sus conocimientos tributarios					
D3	LAS CREENCIAS SOBRE TRIBUTACIÓN					
1	Los beneficios tributarios que otorga el Estado permiten el desarrollo empresarial.					
2	La formalidad genera gastos innecesarios para la empresa.					
3	La recaudación tributaria sería mayor si el Estado promueve e impulsa la cultura tributaria.					
4	La recaudación tributaria que obtiene el gobierno es utilizada en el desarrollo y bienestar de la población.					

ENCUESTA

EL DESARROLLO ECONÓMICO

Estimado cliente la presente encuesta como parte de la investigación, tiene como finalidad la obtención de información que permita determinar la relación entre la Cultura tributaria y el desarrollo económico del Distrito de Punchana, 2023, su opinión es valiosa y anónima.

INSTRUCCIONES:

Lea detenidamente cada afirmación y marque con un aspa (X) el número que estime conveniente, teniendo en cuenta lo siguiente:

NUNCA	CASI NUNCA	A VECES	CASI SIEMPRE	SIEMPRE
1	2	3	4	5

ITEM		Valoración				
D1	ECONOMÍA	1	2	3	4	5
1	La Municipalidad Distrital de Punchana garantiza la reducción de la pobreza.					
2	La Municipalidad Distrital de Punchana garantizan que los ciudadanos mejoren su calidad de vida económicamente.					
3	La Municipalidad Distrital de Punchana crea programas para fomentar puestos de trabajo.					
4	La Municipalidad Distrital de Punchana fomenta el empleo a través de capacitaciones para inserción laboral					
D2	SOCIAL					
1	El gobierno local invierte en el sector educación.					
2	El gobierno local fomenta la participación en talleres y ferias a sus ciudadanos emprendedores.					
3	La educación que proporcionan los centros educativos del distrito de Punchana son de calidad					
4	El gobierno local es responsable con cada actividad que realiza.					
D3	CAMBIO TECNOLÓGICO Y LAS INNOVACIONES					
1	Los beneficios tributarios que otorga el Estado permiten el desarrollo empresarial en todo el territorio nacional.					
2	La formalidad genera gastos innecesarios para la empresa.					
3	La recaudación tributaria sería mayor si el Estado promueve e impulsa la cultura tributaria en los emprendedores.					
4	La recaudación tributaria que obtiene el gobierno es utilizada en el desarrollo y bienestar de la población.					

3. Consentimiento Informado

Yo, acepto participar voluntariamente en el estudio: Cultura tributaria y el desarrollo económico del Distrito de Punchana, 2023.

Declaro que he leído (o se me ha leído) y (he) comprendido las condiciones de mi participación en este estudio. He tenido la oportunidad de hacer preguntas y estas han sido respondidas. No tengo dudas al respecto.

Firma Participante

Firma Investigador/a Responsable

Lugar y Fecha: