



UNAP



FACULTAD DE CIENCIAS ECONÓMICAS Y DE NEGOCIOS

ESCUELA PROFESIONAL DE CONTABILIDAD

TRABAJO DE SUFICIENCIA PROFESIONAL

INFORME TÉCNICO DE EXPERIENCIA PROFESIONAL

**“EMPRESA SERVICIOS Y CONSTRUCCIONES DIAZ E.I.R.L. - COMO
ASISTENTE ADMINISTRATIVO CONTABLE”**

**PARA OPTAR EL TÍTULO PROFESIONAL DE
CONTADOR PÚBLICO**

PRESENTADO POR:

JOSE MERARDO VILLACORTA GARATE

IQUITOS, PERÙ

2020

**TEMA: "EMPRESA SERVICIOS Y CONSTRUCCIONES DIAZ E.I.R.L. – COMO
ASISTENTE ADMINISTRATIVO CONTABLE"**

MIEMBROS DEL JURADO



CPC. ABELARDO LENER TUESTA CÁRDENAS, Dr.
Presidente
MATRICULA N°10-0180



CPC. CÉSAR ULISES MARÍN ELÉSPURU, Mg.
Miembro
MATRICULA N°10-904

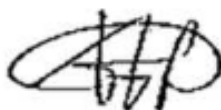

CPC. ALAN RAÚL PANDURO DEL CASTILLO, Mg.
Miembro
MATRICULA N°35018

Índice

	Pág.
Portada	01
Acta de sustentación.....	02
Miembros de jurado	03
Índice	04
Resumen	06
Introducción	07
CAPÍTULO I: ACCESO TÉCNICO A LA EXPERIENCIA PROFESIONAL..	08
1.1 Objetivos del informe técnico	08
1.1.1 Objetivo general	08
1.1.2 Objetivos específicos	08
1.2 Justificación.....	09
1.3 Vinculación de aspectos teóricos con la experiencia profesional	09
1.3.1 Áreas básicas.....	10
1.3.2 Áreas de formación profesional.....	11
CAPÍTULO II: DESCRIPCION GENERAL DE LA EMPRESA: SERVICIOS Y CONSTRUCCIONES DIAZ E.I.R.L.	14
2.1. Tipo de empresa	14
2.2. Denominación	16
2.3. Objeto social.....	16
2.4. Ámbito geográfico	16
2.5. Empresa servicios y construcciones Díaz E.I.R.L. y su macro entorno..	16
2.5.1. Factores económicos	16
2.5.2. Variable tecnológica	24
2.6. La empresa servicios y construcciones Díaz E.I.R.L. y su micro entorno.....	25
2.6.1. Clientes	26
2.6.2. Competidores	27
2.6.3. Proveedores.....	28
2.7. Estructura financiera de la empresa servicios y construcciones Díaz E.I.R.L.....	29

2.7.1. Estructura económica.....	29
2.7.2. Estructura financiera	32
2.8. Estructura organizacional de la empresa de servicios y construcciones Díaz E.I.R.L.....	35
2.8.1. Estructura organizacional.....	35
2.8.2. Estructura orgánica	39
2.8.3. Recursos humanos	40
CAPÍTULO III: DEL DESEMPEÑO PROFESIONAL.....	41
3.1. Contribución del área del desempeño profesional al objetivo de la empresa.....	41
3.2. Cargos, cronología y funciones desempeñadas en la empresa Servicios y construcciones Díaz E.I.R.L.	42
3.4. Propuestas para superar las dificultades encontradas.....	46
Conclusiones	48
Bibliografía	49
Anexos	
Anexo N° 01	

Resumen

La empresa Servicios y Construcciones Díaz E.I.R.L. Es una empresa que se especializa en brindar servicios de construcciones públicas y privadas, elaboración de proyectos, estudios, supervisión de obras y todo lo relacionado con la construcción, compra y venta de materiales de construcción y otros insumos para la construcción, apoyo logístico a empresas o instituciones en las actividades de suministro de personal, materiales diversos, equipos, herramientas, mercaderías, víveres, vestuario, transportes y otros. Estando representada por el Sr. Carlos Alberto Díaz Cabanillas.

Somos una empresa con proyección a crecer y expandirnos y ser conocidos a nivel nacional con la finalidad de que nuestros proyectos sean conocidos y reconocidos por la calidad de nuestros acabados como también planeamos brindar trabajo a muchas personas, generar trabajo dando muchas oportunidades a todos los peruanos con la visión de ser grandes como también ayudar a ser grandes a cada uno de nuestros colaboradores.

Introducción

Este informe técnico de experiencia profesional ha sido elaborado de acuerdo con los requisitos establecidos en el Reglamento de Títulos y Títulos, aprobado por Resolución Decanal. Presta servicios profesionales en una empresa u organización por un período no menor de tres años después de la graduación.

La empresa Servicios y Construcciones Díaz E.I.R.L. Así como una descripción y análisis de la empresa, resaltando logros, debilidades encontradas y el aporte al mejoramiento de los mismos, estando estructurado el presente informe en tres (03) capítulos.

En el primer capítulo, los enfoques técnicos de la experiencia profesional abordan los objetivos y la justificación de este informe, así como el vínculo entre los aspectos teóricos y la experiencia profesional adquirida.

En el segundo capítulo, se incluye una descripción general de la empresa, destacando su identidad, variables económicas, políticas, legales, culturales y tecnológicas, así como su estructura económica y financiera, donde se resumen datos históricos y actuales. Asimismo, también se refleja la estructura organizativa de la empresa.

En el tercer capítulo se describe el desempeño profesional desarrollado dentro de la empresa, así como su relación con los objetivos de la empresa, refiriéndose a los límites del desempeño y logro efectivo.

Finalmente, en este informe se incluyen conclusiones, recomendaciones, bibliografía y anexos, por lo que esperamos que contribuyan a la promoción y promoción profesional de la empresa.

CAPÍTULO I: ACCESO TÉCNICO A LA EXPERIENCIA PROFESIONAL

1.1 Objetivos del informe técnico

Son objetivos del presente Informe de Experiencia Profesional lo siguiente:

1.1.1 Objetivo general

Conectar la formación académica obtenida durante los estudios de pregrado en la Escuela de Contaduría Profesional de la Universidad Nacional del Amazonas en Perú con la experiencia adquirida en el trabajo realizado en Servicios y Construcciones Díaz E.I.R.L.

1.1.2 Objetivos específicos

- a) Describir las actividades de carácter contables y administrativas desarrolladas en la empresa Servicios y Construcciones Díaz E.I.R.L. identificado con RUC N° 20493748018.
- b) Reconocer las limitaciones que debe afrontar el campo contable de la empresa para el desempeño de sus funciones y lograr sus objetivos, y recomendar alternativas para superar dichos límites.
- c) Manifestación frente a la Facultad de Ciencias Económicas y de Negocios de la Universidad Nacional de la Amazonia en Peruana, desplegando el cargo de asistente administrativo Contable y de las responsabilidades desempeñadas en la empresa Servicios y Construcciones Díaz E.I.R.L.

1.2 Justificación

Esta declaración de experiencia profesional se ha establecido principalmente por las siguientes razones:

- a) Porque tiene un valor muy importante para la empresa, porque se creó con el propósito de brindar información para que se convierta en una herramienta de gestión para los gerentes de la empresa. Servicios y Construcciones Díaz E.I.R.L.
- b) Por la importancia en el análisis de la situación del área contable de la Empresa Servicios y Construcciones Díaz E.I.R.L.
- c) Personalmente, este informe me permite reflexionar sobre la importancia del trabajo realizado en el campo de la contabilidad corporativa, evaluar mi formación y considerar posibilidades profesionales para el desarrollo profesional de acuerdo con los conocimientos adquiridos.
- d) Como elemento práctico, será una fuente de información y un modelo para los estudiantes de la Facultad de Ciencias Económicas y de Negocios de la Universidad Nacional de la Amazonía Peruana y otros interesados en la materia.

1.3 Vinculación de aspectos teóricos con la experiencia profesional

La secuencia de aspectos teóricos y experiencia profesional es compatible entre sí, y también hay que decir que la profesión contable tiene muchas áreas de aplicación, especialmente comercio, industria, servicios, instituciones financieras e instituciones públicas en general, las cuales se reciben en todos los ámbitos la formación académica.

La responsabilidad asumida se sustenta en las acciones tanto contables como administrativas realizadas en la empresa durante el desarrollo de mi experiencia profesional, pudiendo mencionar entre la más importante el de efectuar el registro de asientos contables de las diferentes cuentas (Activo, Pasivo, Patrimonio, Ingresos y Egresos), revisando, clasificando y codificando los documentos a fin de mantener actualizados los movimientos contables de la empresa.

En el desempeño de los trabajos de Auxiliar de Contabilidad, verifiqué si estas funciones se apoyan en los cursos que seguí durante mi formación académica en FACEN, Escuela de Contabilidad Profesional o no.

En este sentido, cabe señalar que mi experiencia profesional incluye una firma de abogados de capital privado que brinda servicios, donde se aplica principalmente la contabilidad privada.

A continuación se muestran algunos de los campos académicos estudiados y sus aplicaciones y en relación con mi experiencia laboral:

1.3.1 Áreas básicas

Material

El conocimiento adquirido en esta materia proviene de la base básica para estimar los recursos disponibles en la empresa, pues en contabilidad todo tiene un valor monetario, que es otra etapa muy básica. Y en el corazón de esto en contabilidad están los cuatro coeficientes básicos, que es donde despegan las operaciones aritméticas clave que nos ayudan a presentar y simplificar los resultados.

Economía general.

El conocimiento de este tema le permite participar en el desarrollo de procesos que controlan el gasto, equilibran los recursos financieros de la empresa y simplifican los recursos.

Su relación está relacionada con la medición y registro de eventos de carácter económico y constituye la función primaria de la contabilidad.

Administración y gestión.

Conjunto de procedimientos que se desarrollan dentro de la empresa para planificar, organizar y definir funciones, procedimientos, registros y mecanismos de trabajo diseñados para alcanzar los objetivos de gestión eficaz de los recursos financieros.

1.3.2 Áreas de formación profesional

Documentación mercantil

Los conocimientos de esta materia, me han permitido comprender la importancia de los documentos mercantiles con que se efectúan las transacciones comerciales.

Contabilidad

La concurrencia en el hecho práctico de esta actividad académica se da en todas las fases, desde los registros de los documentos fuentes de la contabilidad hasta su análisis e interpretación, teniendo el curso de contabilidad una relación directa con el trabajo realizado.

Finanzas

Permite interpretar la estructura financiera de la empresa, permitiendo conocer de qué manera se obtienen los fondos o recursos necesarios (Prestamos de terceros y propios)

Tributos - Derecho tributario

Los conocimientos adquiridos en esta materia me han permitido interpretar y aplicar las normas tributarias a las que se encuentran obligadas las personas naturales y jurídicas, por las actividades que estas realizan en el campo productivo, de transformación, comercialización de bienes y prestación de servicios, así como de aquellas normas de carácter específico expresándoles correctamente a través del proceso contable.

La contabilidad le permite obtener el máximo conocimiento y control de su negocio. Le permite tomar decisiones informadas. Le dice de antemano lo que podría suceder. Todo se refleja en la contabilidad.

La contabilidad es algo más que una serie de libros e informes financieros que se llevan para su presentación a los distintos órganos administrativos que lo soliciten. Para el propietario de una pequeña empresa, la contabilidad no es más que un gasto que intenta evitar por todos los medios. Incluso afirman llevarlo ellos mismos.

Tener un conocimiento global de la empresa y de sus funciones permite al emprendedor tomar mejores decisiones, anticipar situaciones difíciles o la capacidad de anticipar grandes oportunidades que no puede predecir y por tanto no puede.

La contabilidad es sin duda la mejor herramienta que puede tener para ahondar más en su negocio; No los consideres importantes, simplemente no pienses en la posibilidad de mejora o incluso en la posibilidad de descubrir defectos cuando sea demasiado tarde para descubrirlos.

CAPÍTULO II: DESCRIPCION GENERAL DE LA EMPRESA: SERVICIOS Y CONSTRUCCIONES DIAZ E.I.R.L.

La empresa Servicios y Construcciones Díaz E.I.R.L. Es una empresa dedicada a brindar servicios de construcciones públicas y privadas, elaboración de proyectos, estudios, supervisión de obras y todo lo relacionado con la construcción, compra y venta de materiales de construcción y otros insumos para la construcción, apoyo logístico a empresas o instituciones en las actividades de suministro de personal, materiales diversos, equipos, herramientas, mercaderías, víveres, vestuario, transportes y otros. Estando representada por el Sr. Carlos Alberto Díaz Cabanillas.

2.1. Tipo de empresa

La Empresa Servicios y Construcciones Díaz E.I.R.L., es un tipo de empresa de Individual de Responsabilidad Limitada de derecho privado con autonomía técnica, administrativa y financiera, encontrándose identificada con R.U.C. N° 20493748018 y fijando domicilio fiscal en la calle Nicolás Arriola N° 198 AA.HH. Jessica Inchaustegui, Distrito de San Juan Provincia de Maynas Departamento de Loreto

Visión, Misión, principios y valores que se tiene como empresa:

A.) Misión

Somos una empresa Loreтана que tiene grandes aspiraciones y sobre todo nuestra misión como empresa es la de servir al público, clientes y potenciales clientes , servirles con obras de excelente calidad, materiales de buena calidad y servicio capacitado de cada uno de nuestro personal a nuestro cargo, que la única misión que tienen es llegar a cada hogar, a cada pueblo, brindando nuestros servicios con la finalidad de que los proyectos que se realicen puedan

subsistir por muchos años , las obras hablaran por nosotros y por la calidad de nuestro servicio.

B.) Visión

Somos una empresa con proyección a crecer y expandirnos y ser conocidos a nivel nacional con la finalidad de que nuestros proyectos sean conocidos y reconocidos por la calidad de nuestros acabados como también planeamos brindar trabajo a muchas personas, generar trabajo dando muchas oportunidades a todos los peruanos con la visión de ser grandes como también ayudar a ser grandes a cada uno de nuestros colaboradores.

C.) Principios

Honestidad: Decir la verdad y respetar lo ajeno.

Responsabilidad: Cumplir con lo prometido.

Lealtad: Ser fieles a la empresa, personas y creencias.

D.) Valores

El personal que conforma la Empresa Servicios y Construcciones Díaz E.I.R.L. Creemos en los siguientes valores empresariales:

a. Calidad-productividad:

Realizar el servicio desde un principio, es una cadena de responsabilidades, satisfaciendo las necesidades del cliente. Es lograr resultados al menor costo, optimizando la utilización de recursos, que son escasos y costosos.

b. Servicio al cliente:

Involucra un alto sentido de colaboración y atención proactiva a clientes internos y externos.

c. Trabajo en equipo:

Que integre al personal con las metas empresariales fijados, generando el interés colectivo por los resultados y por lograr un buen clima laboral.

2.2. Denominación

Empresa Servicios y Construcciones Díaz E.I.R.L.

2.3. Objeto social

El objeto social de la Empresa Servicios y construcciones Díaz E.I.R.L. es el de brindar el servicio de construcciones de obras públicas y privadas, elaboración de proyectos, estudios, consultoría, supervisión de obras, y todo lo relacionado con la industria de la construcción, compra y venta de materiales de construcciones, insumos y otros, Apoyo logístico a empresas o instituciones en las actividades de suministro de personal, materiales diversos, equipos, herramientas, mercaderías, víveres, vestuario, transporte y otros.

2.4. Ámbito geográfico

La Empresa Servicios y Construcciones Díaz E.I.R.L, realiza sus actividades económicas en la ciudad de Iquitos, Departamento de Loreto y en todo el Perú.

2.5. Empresa servicios y construcciones Díaz E.I.R.L. y su macro entorno

2.5.1. Factores económicos

PEA Total y por sectores

Población económicamente activa (PAE), es decir, la parte de la población total que se dedica a una actividad económicamente productiva. Incluye a las

personas que tienen trabajo (empleadas) o que, a pesar de no tener trabajo, buscan o esperan trabajo (desempleados); También se conoce como oferta de mano de obra u oferta de mano de obra.

El Distrito de Loreto se estableció en 2019 con 405 mil 709 personas que trajeron sus habilidades especializadas al mercado laboral. Del total de ocupados en la oferta laboral, el 97,5% están ocupados y el 2,5% están desempleados.

El Distrito de Loreto se estableció en 2019 con 405 mil 709 personas que trajeron sus habilidades especializadas al mercado laboral. Del total de ocupados en la oferta laboral, el 97,5% están ocupados y el 2,5% están desempleados.El departamento de Loreto en general presenta el siguiente PEA:

Distribución de la PEA ocupada según categoría ocupacional

Categoría Ocupacional	Total PEA Ocupada 2019	
	0	100%
Sector Publico	0	12
Empleador	0	4.0
Empleados y obreros privados	0	20.1
Independientes	0	47.9
Trabajador familiar no remunerado	0	14,1
Trabajador domestico	0	1.9

Fuente: INEI

Distribución de la PEA ocupada según Actividad

Actividad	Total PEA Ocupada 2019	
	0	100%
Extractiva	0	29.9
Industria manufacturera	0	5.1

Construcción	0	4.2
Comercio	0	19.9
Servicios	0	40.9

Fuente: INEI

Distribución de la PEA ocupada según Rango de Edad.

Rango de Edad(Años)	Total PEA Ocupada 2019	
	0	100%
14-24	0	8.9
25-29	0	30.1
30-44	0	29.0
45-54	0	21.8
55 a mas	0	10.2

Fuente: INEI.

Distribución de la PEA ocupada según Nivel Educativo.

Nivel Educativo	Total PEA Ocupada 2019	
	0	100%
Superior Universitario	0	25.8
Superior no Universitario	0	31..3
Secundaria	0	30.7
Primaria	0	8.5
Sin nivel	0	3.7

Fuente: INEI.

Distribución de la PEA ocupada según Horas Semanales de Trabajo.

Rango de Horas Semanales de Trabajo	Total PEA Ocupada 2019	
	0	100%
Hasta 14	0	2.6
15 a 34	0	32.1
35 a 47	0	23.9
48	0	12.8
49 a 59	0	18.1
60 a mas	0	10.5

Fuente: Ministerio de Trabajo y Promoción del Empleo.

Ingresos Laborales de la PEA ocupada.

Tipo de Ingreso	Monto en S/.
	2,019
Promedio	455.4
Mediana	280.8

Fuente: Ministerio de Trabajo y Promoción del Empleo.

Estructura económica de la región Loreto

Principales hechos de importancia

- En marzo 2019 el sector agropecuario disminuyó 4.0% anual, lo que afecta negativamente al sector agrícola afectado por las crecidas de los ríos, resultando en la pérdida de cultivos de arroz, maíz, yuca y banano; La pesca y la minería también disminuyeron un 21,7% y un 3,7%, respectivamente, en comparación con el mismo período del año pasado.

- En otros indicadores de actividad económica aumentaron los créditos de consumo (10.8 %) y crédito total (4.7 %).

Actividad primaria:

- El sector agropecuario disminuyó 4.0 % Desde este mes hasta el próximo año de marzo, afectó las secuelas del subsector agrícola, ya que las inundaciones en los ríos destruyeron muchas hectáreas de yuca, banano, maíz y cascarilla de arroz en comparación con el período de enero a marzo, y la agricultura. la industria también registró una disminución del 4.0 %.
- El sector pesca se contrajo en 21,7 % Más del 1% interanual en marzo, debido a una disminución en el pescado capturado directamente para el consumo humano y la débil dinámica de las pesquerías ornamentales, especialmente para la exportación; Con esto, de enero a marzo, la industria pesquera registro una contracción de 21.3 % interanual.
- La minería registro una contracción de 3.7 % en marzo, debido a la menor producción de crudo del bloque 192, luego de reanudar las operaciones luego de un cierre de tres meses debido a cortes en el oleoducto nor peruano; con ello, en el periodo enero-marzo, la minería acumulo una disminución del 40.3% interanual.

Otros indicadores de actividad económica:

Actividades de producción

El reconocimiento de la tasa de crecimiento del 10,0% en un año de marzo se explica por los resultados positivos de la industria principal; Pero en el período

de enero a marzo, acumulé un descuento del 7,5% en comparación con este año a otro año. Los viajeros en las instalaciones de alojamiento disminuyeron un 9,4% al año de diciembre debido al bajo tráfico de turistas nacionales y extranjeros; Pero en enero a diciembre, la acumulación aumentó un 6,1% en un año, explicada por el mayor flujo de turistas que son extranjeros. Los empleos en las empresas privadas oficiales de 10 trabajadores de la ciudad de Iquitos han disminuido 4.4% en marzo, con menores requisitos de trabajo en actividades de producción, principal, comercio y servicio. El crédito total aumentó un 4,7% en comparación con marzo, A /. 2303 millones de euros, según el tipo de crédito al consumidor (10.8%) e hipoteca (10.3%), pero el tipo de negocio registró un 1,0% en comparación con un año. La inversión pública, aumentó a 10.5% durante el año, impulsada por la mayor implementación de proyectos nacionales y regionales; En la primera vez explicado por la construcción de carreteras nacionales; Y en el gobierno regional para construir carreteras locales y mejorar la infraestructura educativa, en el período de enero a marzo, la inversión pública ha acumulado un 3,1% de contracción debido a la debida disminución de la implementación del gobierno regional y las obras del gobierno local.

Los proyectos con mayores totales acumulados, por nivel gubernamental, son: País de Destino Gobierno S /. 21.5 millones para la construcción de la carretera Bellavista-Mazan-Salvador-El Estrecho: Tramo I Bellavista-Santo Tomás Puente Nanay y Reductos, el gobierno regional desembolsó S /. 1,5 millones en mejoramiento de la infraestructura educativa de Minas y S /. 1,4 millones en la construcción de la carretera San Joaquín de Omaguas-Iquitos-Nauta Km. 58; La comunidad ha invertido S /. 1,3 millones en el mejoramiento de los sistemas de agua potable, alcantarillado y alcantarillado en las ciudades de Nuevo Andoas, Nuevo Porvenir y Los Jardines de Andoas, en la provincia del mismo nombre y S /. 1,0 millones en la carretera Yurimaguas Munichis en el distrito de Yurimaguas.

Aspectos político legal

Los gobiernos ocupan una posición privilegiada en el análisis ambiental, motivado por una variedad de dimensiones, desde su poder adquisitivo, pasando por su poder legislativo, y su capacidad para apoyar nuevas áreas a través de sus políticas de apoyo, sin mencionar el impacto de sus políticas en las nuevas inversiones. . Por ello, desde el punto de vista del análisis medioambiental, es importante evaluar las tendencias y posibles consecuencias para la empresa a corto y medio plazo.

Legislando nuevas leyes, el estado regula las relaciones económicas y propicia el libre mercado, brindando las condiciones para la creación y desarrollo de las empresas.

La existencia de estabilidad política genera seguridad para la sociedad en general y para las empresas en particular. Una buena estabilidad conducirá a una mayor seguridad para las inversiones internas y externas.

Las políticas económicas de los gobiernos pueden suponer un incentivo o una retracción de las inversiones. En este punto se debe considerar cómo pueden afectar las políticas económicas a su empresa o negocio.

Las políticas económicas de los gobiernos pueden ser un incentivo o una compensación a las inversiones. En este punto, debe pensar en cómo las políticas económicas afectarán su negocio u operaciones.

La política fiscal afecta directamente el poder adquisitivo de la población y los beneficios de las empresas.

Política exterior en un mercado más global y mejor comunicación Las relaciones internacionales y la política exterior del país cobran cada vez más

importancia porque pueden beneficiar o entorpecer las relaciones internacionales de la empresa país.

Al respecto, la empresa Servicios y Construcciones Díaz E.I.R.L. Sujeto a lo dispuesto en la Ley N ° 28015- Ley de la Pequeña y Mediana Empresa correspondiente al tipo de sociedad individual de responsabilidad limitada, que goza de independencia política, se gestiona de acuerdo con los objetivos comerciales y logra sus objetivos. Plan General. La administración general de la empresa y los campos contables están obligados a cumplir estrictamente con las leyes, decretos y reglamentos emitidos por el gobierno central, incluido el número de decreto del sistema tributario nacional.

Cabe señalar que desde Empresa Servicios y Construcciones Díaz EIRL, empresa que opera en la región de Loreto, se encuentra exenta del pago del impuesto ordinario a las ventas, que además de ser una persona jurídica también está sujeta al impuesto a la renta. Se requiere el promedio del sistema MYPE TAX de la empresa para llevar una contabilidad adecuada, es decir, para llevar los siguientes libros y documentos contables:

- Libro Caja.
- Registro de Compras.
- Registro de Ventas.
- Libro Diario.
- Libro Mayor.
- Libro de Inventario y Balances.
- Libro de Planillas y Remuneraciones.
- Libro de Activos Fijos.
- Libro de Kardex valorado
- Libro de Actas

La Empresa Servicios y Construcciones Díaz E.I.R.L., se encuentra sujeto a fiscalizaciones por parte de la Administración Tributaria-SUNAT, en relación a los tributos que esta administra.

2.5.2. Variable tecnológica

El uso de la tecnología en las empresas actuales es fundamental para la estabilidad y rentabilidad del mercado, además de que sin estas herramientas, las operaciones empresariales serían más complejas y el control de la información sería incompleto. Esto planteará un grave problema para el desarrollo empresarial.

En nuestro caso, el uso de la tecnología reflejada en cada nivel de la organización de la empresa ha traído importantes beneficios como se detalla a continuación:

Gerencia General; La Gerencia General de la empresa cuenta con los siguientes equipos tecnológicos:

- Computadora Intel.
- Impresora multifuncional.
- Servicio de internet.
- Conexión de red.

Administración; La oficina de Administración de la empresa cuenta con las siguientes herramientas tecnológicas:

- Computadora Intel
- Impresora multifuncional.
- Servicio de internet.
- Conexión de red.
- Software de facturación.

Área Contable; El área contable cuenta con las siguientes herramientas tecnológicas:

- Computadora Intel.
- Impresora multifuncional.
- Impresora matricial.
- Servicio de internet.
- Conexión de red.
- Software Contable

Área de Operaciones Logísticas; El área de operaciones logísticas cuenta con las siguientes herramienta tecnológica. Maquinarias para construcción, furgonetas, motocicletas lineales.

Así también la Empresa Servicios y Construcciones Díaz E.I.R.L., cuenta con líneas telefónicas, herramientas tecnológicas que son utilizados por el personal para coordinaciones administrativas y mantener comunicación constante

Cabe mencionar que ante un mundo cambiante y globalizado la Empresa Servicios y Construcciones Díaz E.I.R.L., utiliza también la tecnología como parte de su estrategia comercial al ofrecer sus servicios en sitios como Blog Spot y Yellow Pages, así como mediante la publicación de anuncios radiales, le permite atraer y retener nuevos clientes. Esta es la principal influencia de la tecnología transformadora en nuestros resultados permitiéndonos fortalecernos cada día más en el mercado de servicios de carga, en beneficio de la empresa en su conjunto.

2.6. La empresa servicios y construcciones Díaz E.I.R.L. y su micro entorno

El departamento de Loreto comprende una amplia cobertura.

La actividad económica del departamento de Loreto está concentrada en la ciudad de Iquitos destacando entre ellas la actividad Construcciones y conexas.

El micro entorno de la empresa Servicios y Construcciones Díaz E.I.R.L. consiste en fuerzas cercanas a la empresa que afectan la capacidad de la empresa para satisfacer a sus clientes; La propia empresa, sus proveedores y la competencia o grupos de interés, estos son los principales motores que la componen y se describirán a continuación:

2.6.1. Clientes

La Empresa Servicios y Construcciones Díaz E.I.R.L., tiene como principal fuente de ingreso la prestación de servicios de construcciones Publicas y Privadas brindando dichos servicios a Instituciones Públicas, personas naturales y jurídicas de diferentes niveles económicos de la sociedad generalmente en el departamento de Loreto

La cartera de clientes de la empresa suele incluir sociedades mercantiles dedicadas a las industrias de ferretería, cerámica y materiales de construcción, que también prestan sus servicios a instituciones públicas.

Entre los principales clientes con lo que cuenta la Empresa Servicios y Construcciones Díaz E.I.R.L. Los cuales son considerados por el volumen de ventas que generan a la empresa, podemos señalar a los siguientes:

- RUC N° 20131365994 Instituto Nacional de Innovación Agraria Actividad: “Servicios Públicos al sector agrario”.
- RUC N° 20148420981 Municipalidad Distrital de San Juan Bautista Actividad: “Servicios Públicos como Gobierno Local”

- RUC N° 20493196902 Gobierno Regional de Loreto Actividad: “Servicios Públicos como Gobierno Regional”
- RUC N° 20195103101 Municipalidad Distrital de Pevas Actividad: “Servicios Públicos como Gobierno local”
- RUC N° 20220338241 Municipalidad Distrital de Belén Actividad: “Servicios Públicos como Gobierno local”
- RUC N° 10751993655 Vargas Cabanillas Juan Esmelin Actividad: “Servicios en empresa privada”

Por cuestiones de seguridad hacia nuestros principales clientes, la empresa no autorizo que se indique el volumen de ventas o transacciones que se realizan con las mismas, estas empresa requieren nuestro servicios de construcción y afines con la oportunidad y capacidad de la empresa

2.6.2. Competidores

La Empresa Servicios y Construcciones Díaz E.I.R.L. cuenta con una Oferta competitiva un servicio similar al que nuestra empresa brinda al público, diferenciándose muchas veces en la calidad del trabajo y en los precios y trato que brinda a nuestros clientes. entre las principales empresas con que se compiten son las siguientes:

- RUC N° 20451238630, ARGEADA & URAEUS
CONTRATISTAS GENERALES Actividad: Construcción civil.

- RUC N° 2020601207461 A.J.R, Consultoría & Construcciones E.I.R.L. Actividad; Servicios de construcciones públicas.
- RUC N° 20602015301, Grupo R & M Edificaciones E.I.R.L. Actividad: Construcción civil.
- RUC N° 20567140220, JVC Consultores y Ejecutores Actividad: Construcción civil.
- RUC N° 20600064933, J&P Construcciones e inversiones E.I.R.L Actividad: Construcción civil.

2.6.3. Proveedores

Entre los proveedores con que la Empresa Servicios y Construcciones Díaz E.I.R.L. cuenta para brindar el servicio de transporte de carga podemos mencionar a los siguientes:

- RUC N° 20531369743 Comercial Denisam SRL, Materiales de construcción
- RUC N° 20450911128 FERROLOR E.I.R.L. Cimento, varillas de acero
- RUC N° 203665131222 Distribuciones Quispe S.A.C. Materiales de construcción y ferretería.
- RUC N° 20493781651 La Casa del Constructor S.R.L. Materiales de construcción

- RUC N° 20493307666 Servicentro Max S.R.L. Compra de combustible.
- RUC N° 20493580591 D' Todo Ferretera S.A.C. Materiales de ferretería.
- RUC N° 20103845913 Comercial Iquitos S.A. Materiales de construcción y ferretería.
- RUC N° 20493223721 Comercial Santa Inés|-S.R.L. Materiales de construcción y ferretería.

2.7. Estructura financiera de la empresa servicios y construcciones Díaz E.I.R.L.

2.7.1. Estructura económica

La Estructura Económica de la Empresa Servicios y Construcciones Díaz E.I.R.L. está conformada por el activo que posee la empresa, de las cuales algunos tienen un carácter circulante (activo corriente) y otros tienen un carácter permanente en la empresa (activo no corriente).

Activo corriente

Propiedad actual de Servicios y Construcciones Díaz E.I.R.L. Está sujeto a un proceso continuo de innovación vinculado a los ciclos productivos y comerciales de la empresa. Las cuentas contables que integran el activo circulante de la empresa son las siguientes:

- Efectivo y equivalentes de efectivo.
- Cuentas por Cobrar Comerciales-Terceros.
- Mercaderías

Activo no corriente

Estos son los activos que tienen la función de asegurar la supervivencia de la empresa y el vínculo a largo plazo con la empresa. Empresa de Servicios y Construcciones Díaz E.I.R.L. Activos a largo plazo. Incluye los siguientes elementos:

- Inmuebles, maquinarias y equipos.
 - Unidades de Transportes.
 - Muebles y enseres.
 - Equipos Diversos.
- Depreciación de activos fijos, planta y equipo.

A continuación se presenta el comportamiento histórico de la Estructura Económica de la Empresa de Servicios y Construcciones Díaz E.I.R.L. Correspondientes a los años 2018/2019, tal como se detalla a continuación en el presente cuadro:

**COMPORTAMIENTO HISTORICO DE LA ESTRUCTURA ECONOMICA DE
LA EMPRESA DE SERVICIOS Y CONSTRUCCIONES DIAZ E.I.R.L.2018-
2019**

Activo

Activo corriente

DESCRIPCION	2019 S/.	%	2018	%
EFFECTIVO EQUIVALENTE DE EFFECTIVO				
CAJA M.N	40,110.00	10.15	11,125.00	3.55
BANCO FINANCIERO	56,125.00	14.20	38,510.00	12.28
BANCO DE LA NACION	101,565.00	25.70	45,816.00	14.62
TOTAL	197,800.00	50.05	95,451.00	30.45

CUENTAS POR COBRAR COMERCIALES

DESCRIPCION	2019	%	2018	%
CUENTAS POR COBRAR COMERCIALES - TERCEROS	129,800.00	32.84	00.00	0
TOTAL	129,800.00	32.84	00.00	0

EXISTENCIAS

DESCRIPCION	2019	%	2018	%
EXISTENCIAS	25,972.00	6.57	30,200.00	9.63
OTRAS CUENTAS DEL ACTIVO CORRIENTE	25,972.00	6.57	129,800.00	41.41

Activos no corrientes

TOTAL ACTIVO CORRIENTE	353,572.00	89.46	255,451.00	81.49
---------------------------	------------	-------	------------	-------

DESCRIPCION	2019	%	2018	%
INMUEBLE, MAQUINARIA Y EQUIPO	160,499.00	40.61	151,194.00	48.23
DEPRECIACION ACUMULADA	148,751.00	37.64	142,466.00	45.45
OTROS ACTIVOS NO CORRIENTES	29,909.00	7.57	49,309.00	15.73

TOTAL ACTIVO NO CORRIENTE	41,657.00	10.54	58,037.00	18.51
------------------------------	-----------	-------	-----------	-------

TOTAL ACTIVO	395,229.00	100.00	313,488.00	100.00
--------------	------------	--------	------------	--------

2.7.2. Estructura financiera

Toda empresa necesita recursos para ejecutar o hacer crecer sus actividades. Iniciar nuevos proyectos requiere inversión para la empresa, por lo que también requiere recursos financieros para su implementación.

Los recursos financieros juegan un papel importante en el aumento del valor comercial. Sin embargo, antes de decidir elegir un canal de financiación, es recomendable analizar el tipo de inversión.

Estructura Financiera Díaz E.I.R.L. Incluye los pasivos del balance, y el propósito de esta tabla es mostrar las distintas fuentes financieras de la empresa, es decir, decirnos de dónde proviene el dinero. La Estructura del Pasivo de la empresa está conformada de la siguiente manera:

Pasivo corriente

El pasivo corriente de la empresa está conformado por los recursos que provienen de agentes externos (Proveedores, préstamos bancarios, entre otros) a la empresa a corto plazo.

Pasivo no corriente

El pasivo no corriente de la empresa está conformado por los recursos que provienen de agentes externos a la empresa a largo plazo.

Patrimonio neto

El patrimonio neto de la Empresa Servicios y Construcciones E.I.R.L. representa el dinero que proviene de dentro de la empresa, es decir, del Titular

A continuación se presenta el comportamiento histórico de la Estructura Financiera de la empresa, Servicios y Construcciones Díaz E.I.R.L., correspondientes a los años 2018/2019, tal como se indica a continuación en el siguiente cuadro:

**COMPORTAMIENTO HISTORICO Y PRESENTE DE LA ESTRUCTURA
FINANCIERA DE LA EMPRESA DE SERVICIOS Y CONSTRUCCIONES
DIAZ E.I.R.L./AÑOS 2018 - 2019**

Tributos por pagar

Descripción	2019	%	2018	%
Renta de 3ra Categoría	S/. 1,376.00	0.35	904.00	0.29
Total Tributos por Pagar	S/. 1,376.00	0.35	904,00	0.29

Cuentas por pagar comerciales

Descripción	2019	%	2018	%
	S/.			
Facturas Emitidas por Pagar	55,627.00	14.07	S/. 27,309.00	8.71
Total de Cuentas por Pagar Comerciales	S/. 55,627.00	14.07	S/. 27,309.00	8.71

Patrimonio Neto

Descripción	2019	%	2018	%
Capital Social	88,910.00	22.50	88,910.00	28.36
Reservas	0.00		0.00	
Resultados Acumulados	196,365.00	49.68	142,075.00	45.32
Resultados del Ejercicio	52,951.00	13.40	54,290.00	17.32
TOTAL DE PATRIMONIO	338,226.00	85.58	285,275.00	91.00
TOTAL PASIVO + PATRIMONIO	395,229.00		313,488.00	100

2.8. Estructura organizacional de la empresa de servicios y construcciones Díaz E.I.R.L.

2.8.1. Estructura organizacional

La Empresa de Servicios Y Construcciones Díaz E.I.R.L., se encuentra organizado en tres niveles de funcionamiento tal como se señala a continuación:

Nivel Directivo

Está conformada por:

Gerencia general.

Funciones de la gerencia general

- a) Representar a la empresa y apersonarse en su nombre y representación ante las autoridades judiciales, administrativas, laborales, municipales, políticas y policiales, en cualquier lugar de la República o en el extranjero.
- b) Celebrar y firmar los contratos y obligaciones de la sociedad, dentro de los criterios autorizada Delegar su celebración, desconcentrar la realización de las licitaciones o concursos, contratar a personal.
- c) Diseñar y ejecutar los planes de desarrollo, los planes de acción anual y los programas de inversión, mantenimiento y gastos.
- d) Dirigir la contabilidad velando para que se cumplan las normas legales que la regulan.

- e) Girar, suscribir, aceptar, re aceptar, endosar, avalar, prorrogar, descontar, negociar, protestar, cancelar, pagar y descontar letras de cambio, vales, pagarés y otros títulos valores, cartas de crédito o cartas órdenes, letras hipotecarias, pólizas de seguros, y otros efectos de giro y de comercio; y en general realizar todo tipo de operaciones con títulos valores.
- f) Analizar la problemática financiera, administrativa, de recursos humanos, contable y otros de la empresa.

Nivel administrativo

Está conformado por:

La Oficina de Administración.

Funciones de la Administración

- a) Por lo general, supervisa el respeto de las funciones de las áreas contables de la compañía y las actividades logísticas.
- b) Él tiene una responsabilidad directa o por sus empleados, la autenticidad de las cuentas de la compañía en sus activos, sus deudas y sus resultados.
- c) Prepare documentos internos para enviar documentos de contabilidad al área de contabilidad para preparar información de resolución contable y posterior de las obligaciones sociales y fiscales correspondientes.
- d) Negociación con proveedores para comprar condiciones de compra, formularios y crédito de pago.
- e) Gire, registre, acepte, autenticación, autenticación, niveles, descuentos, negociaciones, transacciones, cancelación, pago y

letras de entrega para la entrega, vales, boletos para ordenar y objetivos Otros sujetos, letras o letras de letras, letras o letras de letras, letras o letras. , cartas de crédito, seguro político y otros efectos de reversión y negociación; En general, implemente todos los tipos de transacciones con valores en caso de gerente general.

- f) Representar a la Compañía y contribuir al nombre y al representante del Gobierno Judicial, Administrativo, Administrativo, Ciudad, Ciudad, Política y Política a través de las repúblicas o países extranjeros en el caso de no ser gerente general.

La oficina de Administración para el cumplimiento de sus funciones cuenta con el apoyo de una secretaria.

Nivel operacional;

Área de Contabilidad.

Funciones del Área de Contabilidad

- a) Efectuar trámites administrativos que la Administración tenga a bien encomendar al Área Contable. (SUNAT, SUNARP, NOTARIOS, etc.)
- b) Realizar el registro en forma clara y precisa, todas las operaciones realizados por la empresa en el Software contable.
- c) Proporcionar a la Gerencia General la información de la situación financiera de la empresa para la toma de decisiones.
- d) Suministrar información requerida para las operaciones de planeación, evaluación y control.
- e) Llevar mensualmente los libros y registros contables de la empresa.

- f) Realizar las coordinaciones correspondientes con los clientes sobre el trámite de presentación de la solicitud de Reintegro Tributario.
- g) Para el cumplimiento de sus funciones el área de contabilidad cuenta con personal de apoyo que por lo general son estudiantes de las universidades aledañas.

Área de Operaciones Logísticas.

Funciones del Área de Operaciones Logísticas

- a) Coordinaciones las acciones para abastecer las construcciones
- b) Controlar, cuidar y realizar el proceso de construcción
- c) Realizar las coordinaciones correspondientes con los supervisores de las obras

2.8.2. Estructura orgánica

ORGANIGRAMA ESTRUCTURAL DE LA EMPRESA DE SERVICIOS Y CONSTRUCCIONES DIAZ E.I.R.L.

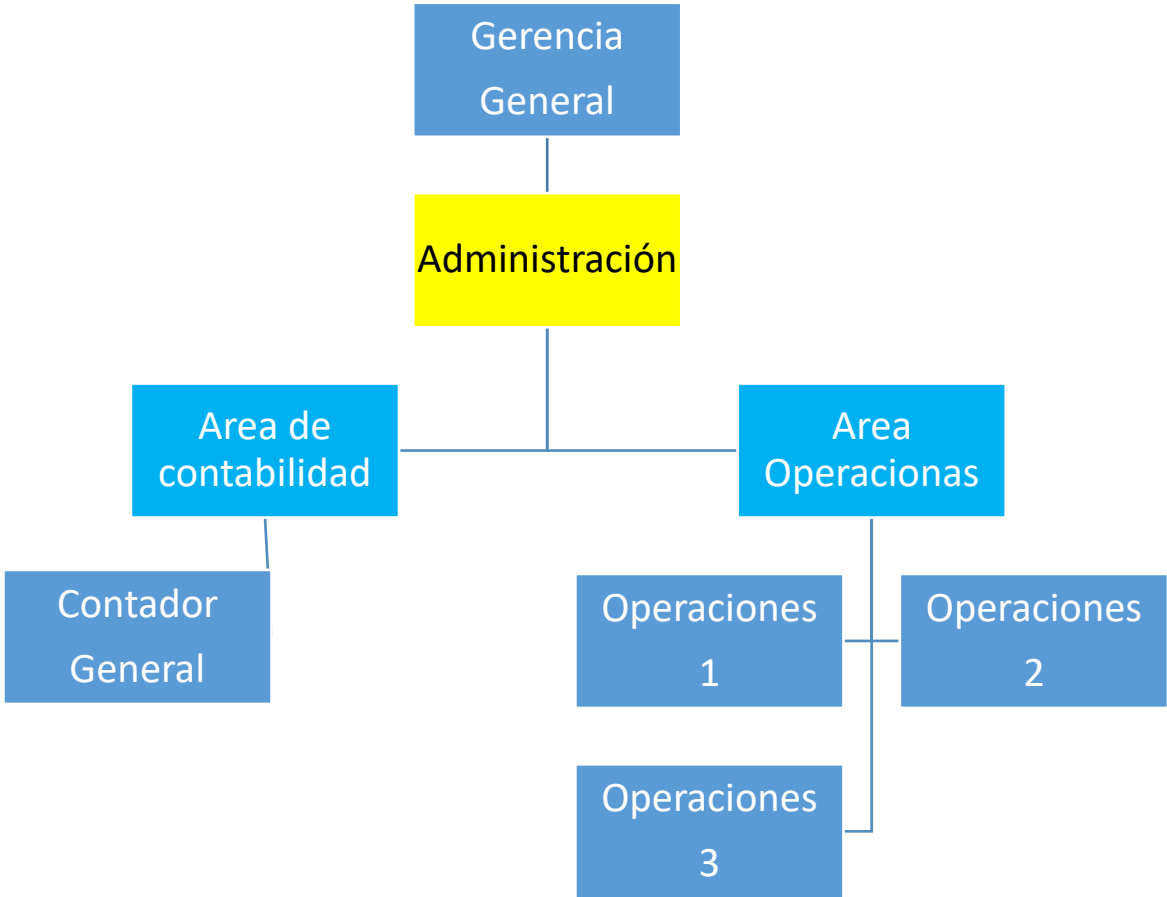

2.8.3. Recursos humanos

Para el cumplimiento de las metas y objetivos trazadas por la Gerencia General de la Empresa de Servicios y Construcciones Díaz E.I.R.L., al 31 de diciembre del 2019, conto con el siguiente personal contratado bajo el decreto legislativo N° 728, tal como se detalla a continuación:

Nivel directivo:

- *Gerente General* Sr. Carlos Díaz Cabanillas

Nivel Administrativo:

- *Administrador* : Sr. Josué Reátegui Reátegui
- *Secretaria* : Sra. Ita Bartra Torres

Nivel operacional:

- *Área de Contabilidad*
Contador General : C.P.C. Luis López Navarro
Asistente Contable : José Merardo Villacorta Garate
- *Área de Operaciones Logísticas: Ing. Yenny Vargas Cabanillas*

Es política de la empresa contratar personal de construcción civil cada vez que se tiene que ejecutar una obra.

CAPÍTULO III: DEL DESEMPEÑO PROFESIONAL

3.1. Contribución del área del desempeño profesional al objetivo de la empresa.

La empresa Servicios y Construcciones Díaz E.I.R.L., es una empresa que tiene como Política de Trabajo, el de conseguir objetivos propuestos por la Gerencia General pudiendo mencionar entre las principales a los siguientes:

- ✓ Incrementar los contratos en un 30% anualmente, mediante la captación de nuevos clientes o consolidándose como una de las mejores empresas de construcción que realice dicho servicio a los clientes, es decir que nuestros clientes confíen para la construcción y afines por nuestra empresa.
- ✓ Incrementar el valor de la empresa, mediante la adquisición de máquinas de construcción como mezcladoras de concreto en camiones, torres, Etc.
- ✓ Brindar un servicio profesional, seguro y efectivo a los clientes que satisfaga sus necesidades, deseos y expectativas, enfocándose en plazos específicos.
- ✓ Capacite continuamente a todos los empleados para que persigan la mejora continua para hacer bien su trabajo y brindar un servicio al cliente superior.

Entre las principales contribuciones como área para el cumplimiento de los objetivos empresariales podemos señalar lo siguiente:

- a) Uno de los principales aportes del sector contable es brindar al Directorio y al Directorio Ejecutivo de manera oportuna y eficiente información de valor real sobre la situación económico-financiera de la empresa en un momento dado. cierto periodo. Este aporte permite a los gerentes tener una herramienta oportuna para la toma de decisiones futuras que puedan surgir dentro de la empresa.

- b) Proponer al Consejo Ejecutivo mejorar la forma de pago de los salarios de los empleados que laboran en la empresa mediante la transferencia de fondos a las cuentas de sus suscriptores abiertas en las distintas unidades bancarias elegidas por los empleados. Las contribuciones permiten al regulador ahorrar tiempo en el pago de los salarios personalmente, evitar molestias a los empleados y, por lo tanto, también cumplir con las leyes aplicables.

3.2. Cargos, cronología y funciones desempeñadas en la empresa Servicios y construcciones Díaz E.I.R.L.

Mi Experiencia Profesional se inició cuando terminé mis estudios universitarios en la Escuela Profesional de Contabilidad, primero como practicante y después a nivel profesional, este proceso se dio a medida que asumí mayores responsabilidades en el campo laboral contando con una serie de herramientas que configuraron mi perfil profesional como los conocimientos, habilidades, formación académica y la experiencia laboral adquirida.

El cargo que he ocupado en la Empresa Servicios y Construcciones Díaz E.I.R.L., el tiempo y las funciones desempeñadas se presentan a continuación:

Asistente Contable (Del 01 de enero /2016 y continuo)

Entre las funciones desempeñadas podemos citar lo siguiente:

- a) Procesar, codificar y contabilizar los diferentes comprobantes por concepto de activos, pasivos, ingresos y egresos, mediante el registro numérico de la contabilización de cada una de las operaciones y de las provisiones del mes (Planillas, CTS, Depreciación, Intereses Devengados, Gastos Bancarios).
- b) Elaborar el cuadro de descuentos y las boletas de pago de los haberes al personal de la empresa.
- c) Realizar trámites administrativos ante Notarios (Legalización de Libros y Registros Contables), SUNAT, SUNARP y entre otros.
- d) Revisar la documentación y realizar el llenado de las Guías de Remisión Transportista para el desembarque de las mercaderías.
- e) Coordinar con el Contador General y la Administración para la elaboración, presentación y pago de los PDT mensuales (621 y 601), Impuesto a la Renta Anual, DAOT y AFP.
- f) Supervisar en línea los trabajos asignados al personal de apoyo al área Contable.
- g) La empresa Servicios y Construcciones Díaz E.I.R.L. para el registro de sus operaciones utiliza como sistema Contable el Software CONCAR.

3.3. Contribución Profesional a los objetivos empresariales

La empresa Servicios y Construcciones Díaz E.I.R.L., es una empresa que tiene como Política de Trabajo, el conseguir metas propuestos por la Alta Dirección de la empresa, desde que ingrese a trabajar y muy particularmente desde Enero 2016 en que asumí las funciones de Asistente Contable, año a año he contribuido a lograr con los objetivos propuestos.

La contribución profesional a los objetivos de la empresa se resume de la siguiente manera:

- a) Contribuyó a la mejora y perfeccionamiento de la correcta tramitación, codificación y registro de los documentos contables, teniendo en cuenta la normativa vigente (PCGE), es decir, débito y abono para diversas cuentas. Contribuir a la recopilación de información contable y financiera de manera oportuna y realista.
- b) Mejorar el sistema contable con recomendaciones con contabilidad y gestión para simplificar el uso de documentos internos.
- c) Se logró que la elaboración y presentación de las obligaciones tributarias y sociales del mes, se realicen con días de anticipación evitando contingencias tributarias laborales y legales limitaciones para el desempeño de las Funciones

Entre las limitaciones encontradas para el óptimo desempeño de las funciones asignadas podemos señalar lo siguiente:

- a) Retraso en el envío de la documentación;

Documentos contables Una de las mayores fronteras de Servicios y Construcciones Díaz E.I.R.L. Es un retraso en la presentación de documentos contables por parte del directorio al sector contable, como todas las empresas, los documentos contables son numerosos debido a la cantidad de documentos de pago emitidos y recibidos, lo que conlleva retrasos en el registro y procesamiento de la información contable.

Asimismo, otra limitación a señalar es el retraso en el envío de extractos bancarios por parte de las entidades bancarias registradas a nombre de la empresa, lo que retrasa la liquidación de cuentas bancarias a fin de mes. No indicó una fecha de vencimiento. Si los cheques girados son cobrados por nuestros proveedores especialmente a fin de mes y entre otros movimientos como: franqueo, ITF, comisiones, intereses, mantenimiento y en algunos casos se realizan depósitos a nuestras cuentas, lo que limita el desempeño de nuestros trabajos. Del personal de apoyo al área contable.

Falta de capacitación para personal de apoyo en el campo de la contabilidad; La falta de capacitación en el uso y gerente del software contable de la compañía requiere muchas veces, pero muchas veces apoyan al personal de las betes del área ocupada en el momento de la grabación de documentos y el deporte sólido está en el perfil de ventas porque han creado declaraciones mensuales.

Continuar los revoluciones del personal de apoyo al área de contabilidad; La rotación continua o la terminación del personal de apoyo en áreas contables es otra limitación encontrada, a menudo evitando el desarrollo normal de las funciones relacionadas con el retraso de las tareas asignadas. Compensación por pérdidas económicas para apoyar al personal en contabilidad; Una de las limitaciones encontradas para apoyar a los empleados es una baja remuneración económica de la Compañía, lo que hace que los empleados asociados con la compañía cometen errores en el registro que puedan afectar a la empresa.

En el momento de determinar el impuesto y las responsabilidades de la información contable de manera oportuna y efectiva.

En algunas ocasiones los requerimientos del área contable no son atendidos oportunamente lo cual contribuye a la demora en el procesamiento de la información así como el cumplimiento de las obligaciones tributarias y sociales.

En algunos casos, los requerimientos del sector contable no se cumplen de manera oportuna, lo que contribuye a retrasos en el procesamiento de la información así como en el cumplimiento de las obligaciones financieras y sociales.

3.4. Propuestas para superar las dificultades encontradas

Entre las propuestas dadas para superar las dificultades encontradas podemos señalar lo siguiente:

- a) Que, la administración general tiene a todos los empleados responsables de administrar los documentos contables, debe consultar la documentación de la gobernabilidad a más tardar en el siguiente día de operación, para pagar los descuentos y la liquidación de su área de contabilidad de socorro.
- b) En el caso de un extracto bancario para el retraso de la Compañía, ha propuesto la administración general de que el personal de apoyo administrativo ha superado los movimientos de todas las cuentas bancarias, para la navegación de su área contable.
- c) Los requisitos generales de gestión se contratan con un servidor de Internet más rápido y tienen las mismas características y beneficios de los servicios de Internet proporcionados en Lima y en las principales ciudades del país.

- d) Fomentar la capacitación sobre el uso y la gestión del software contable de la compañía para apoyar a los empleados que trabajan en el campo de la contabilidad, al participar en las finanzas de los talleres de capacitación, cursos y discusiones de capacitación, así como indicadores económicos razonables para los empleados. Área de contabilidad.

- a) Solicitar a la Gerencia General y Administración en dar mayor importancia a los requerimientos del área contable ya sea mediante la dotación de materiales, el envío de la documentación a tiempo y en el pago de las obligaciones tributarias.

Conclusiones

- a) Servicios y Construcciones Diaz E.I.R.L. ha estado en el mercado, soy propietario y ahora es una de las empresas reconocidas en el campo.
- b) Como toda empresa, los empleados necesitan formación, no solo en los servicios que presta la empresa, sino también en valores y compromiso con la sociedad.
- c) En la región, los centros de educación superior no valoran los cursos de informática y contabilidad computarizada, que son fundamentales para el dominio de los profesionales porque la mayor parte de la teneduría de libros debe realizarse a través de software contable.

Bibliografía

1. Walter ZANS, CONTABILIDAD I, Primera Edición, Editorial San Marcos, Perú.
2. Harold KOONTZ, Heinz WEHRICH, Mark CANNIC, ADMINISTRACION, UNA PERSPECTIVA GLOBAL Y EMPRESARIAL, 13 Edición, MacGraw-Hill Interamericana, México 2008.
3. Andrew J. DUBRIN, RELACIONES HUMANAS, COMPORTAMIENTO HUMANO EN EL TRABAJO, 9 Edición, Pearson-Educación, México 2008.
4. Alfredo RODRIGUZ NEIRA, PCGE, COMENTARIOS Y CASOS PRACTICOS BASADOS EN NIIF, Primera Edición, Latinger Ediciones SAC, Lima-Perú 2009.
5. Jesús TONG, FINANZAS EMPRESARIALES, LA DESICION DE INVERSION, 1 Edición, Universidad del Pacifico, Perú-2006.
6. Víctor J. CORNEJO RODRIGUEZ, SOCIEDADES MANUAL TEORICO PRACTICO, Primera Edición, Compañía Editorial América S.R.L. (CEA) Perú 2001.
7. ENTRELINEAS, MANUAL CONTABLE Y LABORAL, editora y Distribuidora Real STL, Lima-Perú 2000.
8. CONTABILIDAD GENERAL BASICA I, C.P.C. José Calderón Moquillaza.

Anexos

Anexo N° 01

**ESQUEMA DEL PROCESO DE INFORMACION CONTABLE EN LA
EMPRESA SERVICIOS Y CONSTRUCCIONES DIAZ E.I.R.L.**

